



Boletín Oceanográfico de BCS enero de 2024

Elaborado por: Dr. Eduardo González Rodríguez¹, Dr. Armando Trasviña Castro², Dr. Romeo Saldívar-Lucio², Dr. Jorge Cortes Ramos³, Dr(c). José Denis Osuna Amador⁴, Dr(c). Cotsikayala Pacheco Ramírez⁵, Dr. Hugo Herrera Cervantes², Dr. Luis Manuel Farfán Molina⁶ y Dr. Carlos Robinson M.⁷

¹CICESE-UT3, ²Laboratorio SERVANT-CICESE-ULP, ³Investigador Cátedra CONAHCYT-CICESE-ULP, ⁴Estudiante Programa Doctorado en Ciencias de La Vida CICESE e Investigador Campo Experimental Todos Santos del INIFAP, ⁵Estudiante Programa Doctorado en Ciencias de La Vida-CICESE, ⁶CICESE-ULP, ⁷Instituto de Ciencias del Mar y Limnología UNAM

FEBRERO DE 2024, NO. 6

Introducción

Este boletín incluye productos gráficos elaborados por los laboratorios de manejo de imágenes de la Unidad UT3 en Tepic, Nayarit, y SERVANT de la Unidad La Paz (ULP) en La Paz, Baja California Sur, del CICESE. El objetivo es mostrar el estado del océano en el mes anterior, en las costas de Baja California Sur (BCS).

Este boletín inicia con una sección de mapas regionales que corresponde a las aguas oceánicas frente a las costas del estado de Baja California Sur (figura 1).

Además de estos mapas, se seleccionaron tres sitios específicos (figura 1): [San Juanico](#) (costa occidental, océano pacífico), [Bahía de La Paz](#) (costa del golfo de California) y parque nacional [Cabo Pulmo](#) (Entrada al Golfo de California). En estas localidades se hacen análisis de series de tiempo con datos satelitales de altimetría, clorofila superficial y temperatura superficial del mar. Adicionalmente se incluye datos *in situ* de viento colectados a partir de estaciones meteorológicas ubicadas en la zona costera de cada sitio.

Adicionalmente, se presentan datos de temperatura del aire de los aeropuertos de BCS, colectados por estaciones climatológicas del servicio meteorológico nacional; datos sobre temperaturas terrestres en el [valle de Santo Domingo](#) región contigua al Golfo de Ulloa; y un análisis sobre la [temperatura del aire a 10 m sobre el nivel del mar](#) para la región del Golfo de California.

Índice

1. Área de estudio	3
2. Método	3
2.1. Información satelital	3
2.2. Temperatura del aire (REANÁLISIS) del Golfo de California	4
2.3. Datos <i>in situ</i>	5
2.3.1. Viento local	5
2.3.2. Temperatura del aire	6
2.4. Mapas de distribución mensual	6
2.5. Análisis de series de tiempo	7
2.6. Paisaje pelágico	7
2.7. Temperaturas mínimas y máximas del aire en los aeropuertos de BCS	7
3. Resultados	7
3.1. Nivel del mar Absoluto (NMA)	7
3.2. Mapas de distribución mensual	8
3.2.1. Anomalías de nivel del mar (ANM)	8
3.2.2. Clorofila superficial (CLO)	9
3.2.3. Temperatura Superficial del Mar (TSM)	10
3.3. Temperatura del aire en el Golfo de California	11
3.4. Cabo Pulmo	13
3.4.1. Series de tiempo	13
3.4.2. Viento (VTO) <i>in situ</i>	14
3.4.3. Paisaje Pelágico (CP)	15
3.4.4. Fitoplancton	16
3.5. Bahía de La Paz	17
3.5.1. Series de tiempo	17
3.5.2. Condiciones meteorológicas en la bahía de La Paz: diciembre, 2023 a enero, 2024	19
3.5.3. Viento (VTO) <i>in situ</i> en la ciudad de La Paz, BCS	21
3.5.4. Paisaje Pelágico (BLP)	22
3.5.5. Fitoplancton	23
3.6. San Juanico, Golfo de Ulloa	24
3.6.1. Series de tiempo	24
3.6.2. Viento (VTO) <i>in situ</i>	26
3.6.3. Paisaje Pelágico (GU)	26
3.6.4. Fitoplancton	27
3.6.5. Temperatura en el Valle de Santo Domingo, área contigua, región San Juanico-Golfo de Ulloa	28
3.7. Temperaturas mínimas y máximas en los aeropuertos de BCS	31
4. Glosario	33
5. Referencias	34

1. Área de estudio

El área de estudio corresponde a las aguas oceánicas frente a las costas del estado de BCS (figura 1). Los círculos de colores en la figura 1 indican los sitios de interés en donde se hicieron análisis de series de tiempo para las variables TSM, CLO y ANM (ver sección de variación temporal en método), de sur a norte, parque nacional Cabo Pulmo, La Paz y en San Juanico.



Figura 1: Zona de interés, región oceanográfica de Baja California Sur. Los círculos de colores marcan sitios para el análisis de series de tiempo.

2. Método

Las variables de interés seleccionadas para el presente reporte incluyen las derivadas de satélites, modeladas e información *in situ*, y se describen a continuación:

2.1. Información satelital

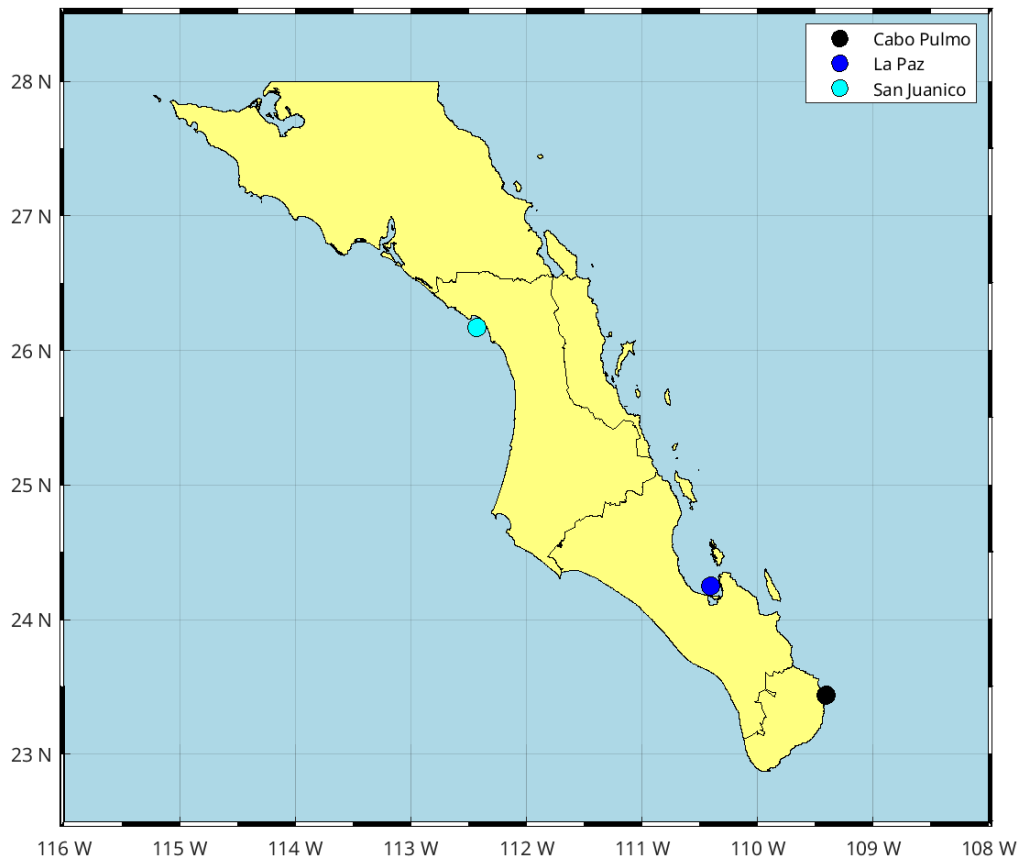
Nivel de Mar Absoluto (NMA). El NMA se refiere al nivel del mar determinado por múltiples misiones de altimetría satelital, pero a diferencia de las anomalías, la referencia es el geode. El NMA incluye la tendencia de largo período debida al calentamiento global. Es un producto global, libre de huecos y cuenta con una resolución temporal diaria y espacial de $\sim 25 \times 25$ km. (https://data.marine.copernicus.eu/product/SEALEVEL_GLO_PHY_L4_MY_008_047/description) y también (https://data.marine.copernicus.eu/product/SEALEVEL_GLO_PHY_L4_NRT_OBSERVATIONS_008_047/description)

[ATIONS_008_046/description](#)).

Anomalía del Nivel de Mar (ANM). La ANM es un producto de la altimetría y es estimada por medio una interpolación de diversas misiones. La referencia es el promedio climatológico de 1993 a 2012 (<https://doi.org/10.48670/moi-00149>). Es un producto global, libre de huecos y cuenta con una resolución temporal diaria y espacial de $\sim 25 \times 25$ km.

Clorofila superficial (CLO). La CLO es la clorofila_a satelital. Es un producto del denominado color del océano (comprende la longitud de onda del espectro visible, en términos generales entre los 400 y 700 μm) y corresponde a la primera profundidad óptica, que es la profundidad en donde la luz disminuye el 90 % (Cervantes-Duarte, 2004). Esta profundidad varía con la materia suspendida en el agua y generalmente no es mayor a 6 m de profundidad. La CLO es proporcionada por el Copernicus Marine Environment Monitoring Service (CMEMS) de la agencia espacial europea (ESA, por su siglas en inglés). Es un producto global libre de nubes, con una resolución temporal diaria y espacial de 4×4 km (Garnesson *et al.*, 2019), (https://data.marine.copernicus.eu/product/OCEANCOLOUR_GLO_BGC_L4_MY_009_104/services). La CLO incluye la concentración de los principales grupos funcionales fitoplanctónicos en el agua de mar desde el espacio (IOCCG, 2014), (https://data.marine.copernicus.eu/product/OCEANCOLOUR_GLO_BGC_L3_MY_009_103/download?dataset=cmems_obs-oc_glo_bgc-plankton_my_l3-multi-).

Temperatura Superficial del Mar (TSM). El término TSM se refiere a la capa o piel del océano y representa la temperatura de la capa subsuperficial a una profundidad entre 10–20 μm . La TSM es un producto proporcionado por el laboratorio de oceanografía de propulsión a chorro de la agencia espacial de los Estados Unidos (JPL y NASA, respectivamente, por sus siglas en inglés). Es un producto global que no presenta huecos por nubosidad con una resolución temporal diaria y espacial de 1×1 km (Chin *et al.*, 2017), (<https://doi.org/10.5067/GHGMR-4FJ04>).

2.2. Temperatura del aire (REANÁLISIS) del Golfo de California

Se analiza la temperatura mensual del aire a 10 m de altura en el Golfo de California (GC) de enero de 1980 a diciembre de 2023 provenientes de MERRAS-2 (The second Modern-Era Retrospective Analysis for Research and Applications) (http://goldsmr4.gesdisc.eosdis.nasa.gov/opensdap/MERRA2_MONTHLY/M2TMNXSLV.5.12.4/contents.html). Los datos provienen de 57 celdas con una resolución de 0.5×0.625 de grado localizadas a lo largo del GC. Los datos de temperatura en grados Kelvin fueron convertidos a grados Celsius ($^{\circ}\text{C} = ^{\circ}\text{K} - 273.15$). El área de estudio se dividió en tres zonas: norte 31.5° - 28.5° (19 celdas), Centro: 27.5° - 25.5° (19 celdas) y Sur: 24.5° - 23° (19 celdas) (figura 2). Para cada celda se estimó la anomalía mensual de la temperatura (anomalía mensual = valor observado - promedio mensual). Posteriormente, se calculó la suma parcial de las anomalías que se refiere a la acumulación de las anomalías a lo largo del período de estudio. La suma parcial proporciona una medida acumulativa de las desviaciones con respecto al promedio mensual a lo largo del tiempo. Es una técnica útil para analizar tendencias a largo plazo y entender la variabilidad acumulativa en una serie de tiempo.



Figura 2: Posición de las celdas en la zona norte, centro y sur provenientes de MERRAS para el cálculo de temperatura del aire a 10 m de altura.

2.3. Datos in situ

2.3.1. Viento local

Viento in situ o local (VTO). Los datos de viento fueron obtenidos por medio de una Estación Meteorológica Automática (EMA) del servicio meteorológico nacional. Su registro es cada 10 minutos y la forma de almacenamiento es en centrales de observación con comunicación satelital, internet o vía radio. (véase: <https://smn.conagua.gob.mx/es/observando-el-tiempo/estaciones-meteorologicas-automaticas-ema-s>).

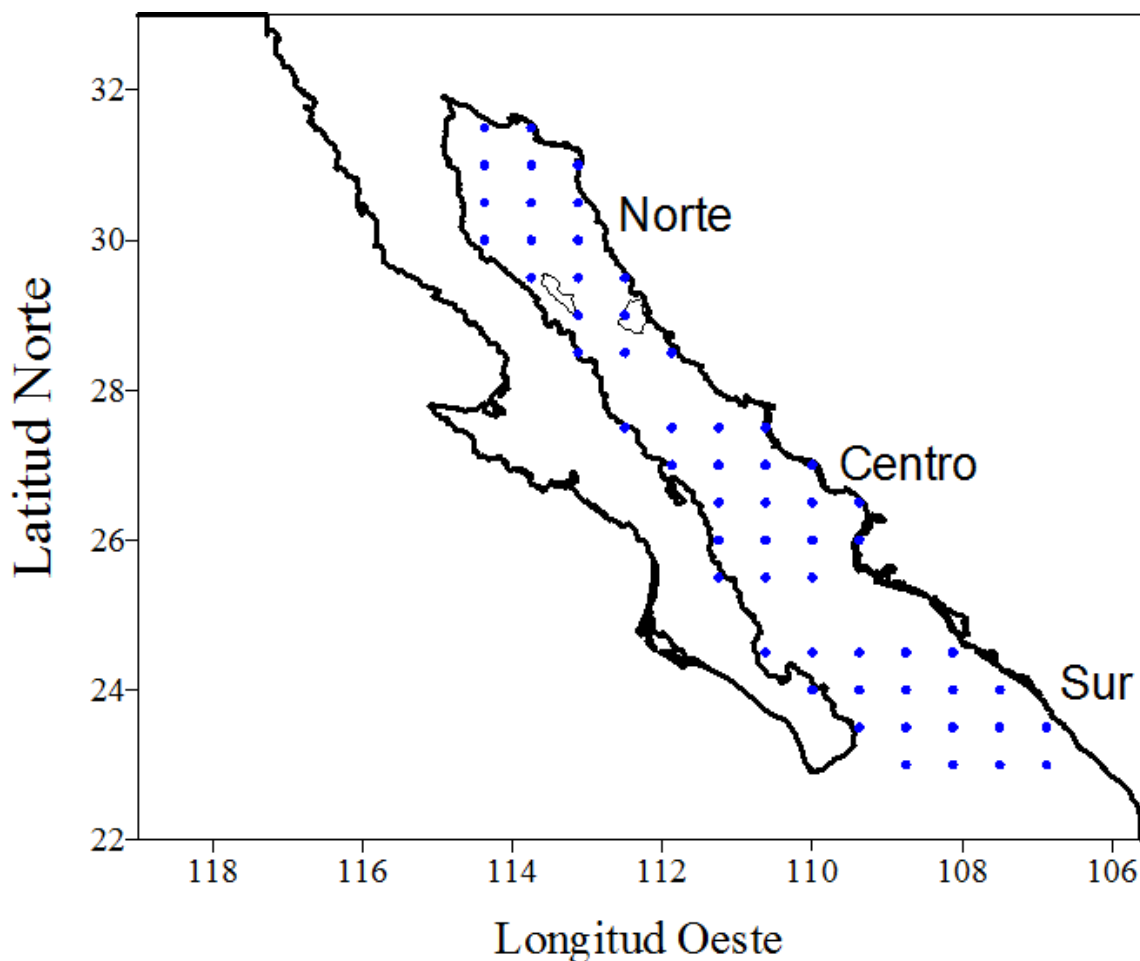
Los datos se pre-procesaron de forma manual para identificar los valores espurios contenidos en la serie de tiempo. De igual forma, se dejaron en blanco los huecos en la serie de tiempo que ocasionó que algunos casos tuvieran un periodo de tiempo de cero observaciones mayor a un año.

Con los datos de velocidad y dirección del viento sostenido medido en las EMA se calcularon las normales climatológicas de la dirección e intensidad del viento mediante el método gráfico de la rosa de los vientos. Con este método podemos observar alguna distribución de valores atípicos del viento (magnitud y dirección) sin la necesidad de realizar algún filtrado para remover la variabilidad de alta frecuencia.

Con un análisis de cajas (boxplots) se despliegan los valores anómalos (outliers) correspondientes a la intensidad del viento sostenido en cada mes (figura 3). Con este análisis de cajas se pueden resaltar algunos fenómenos meteorológicos que promueven el aumento atípico en la intensidad de los vientos, tales como los ciclones tropicales.



Figura 3: Ejemplo de un gráfico de cajas para los meses de mayo y junio en años selectos dentro del periodo 2012-2023 en la EMA San Juanico. Durante el mes de junio de 2015 el número de valores considerados como *outliers* o valores atípicos aumentó considerablemente debido a la influencia de la tormenta tropical Blanca (31 may - 9 jun) que cruzó por la estación de San Juanico.

2.3.2. Temperatura del aire

Adicionalmente, se hicieron estimaciones de la temperatura del aire (T_{air}) para la Bahía de La Paz por medio de una estación meteorológica Vantage Pro2 de la marca Davis Instruments ubicada en la barra arenosa conocida como El Mogote ($24^{\circ}10' 29''$ N y $110^{\circ}19' 36''$ W). Los datos se registran cada 2 horas y posteriormente son promediados por día, la información se almacena en archivos de acceso libre y están disponibles en <https://ulp.cicese.mx/condiciones-ambientales-observadas-en-la-bahia-de-la-paz/>.

2.4. Mapas de distribución mensual

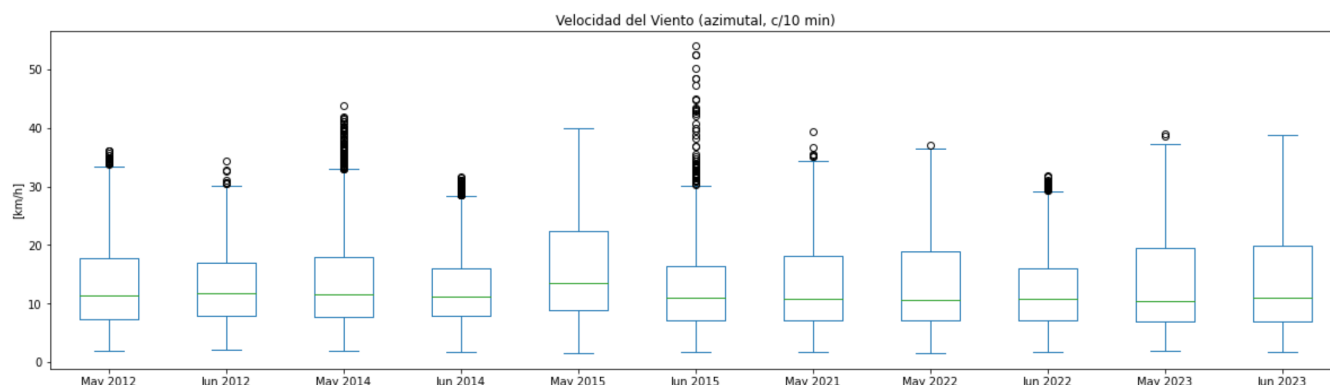
Para la elaboración de los mapas de distribución del mes se promediaron las imágenes diarias de enero de 2024 para el área comprendida entre los 22 y 29° de latitud norte y los 108 y 116° de longitud oeste (figura 1). Con estos datos se estimaron los valores máximos, mínimos y promedio para cada pixel, además de la diferencia entre máximos y mínimos, y la anomalía mensual. Según Kushnir (1994) y Ramos-Rodríguez *et al.* (2012), para el cálculo de la anomalía mensual se estimó la climatología o promedio histórico mensual y se restó del promedio del mes de interés:

$$\text{Anomalía} = \text{promedio_mensual} - \text{climatología}$$

para el cálculo de la climatología fue necesario descargar toda la información histórica disponible para cada variable.

2.5. Análisis de series de tiempo

Para el análisis de series de tiempo se seleccionaron los sitios mostrados en la figura 1, el parque nacional Cabo Pulmo, Bahía de La Paz y San Juanico, en Baja California Sur. Las variables para el análisis incluyen los datos satelitales de ANM, CLO y TSM y datos *in situ* de VTO.

Las series de las variables corresponden a las anomalías a lo largo del tiempo y se construyeron con los píxeles más cercanos a cada sitio. Las series con las anomalías para cada variable fueron estimados de la misma forma que para los mapas de distribución.

Para explorar visualmente si existe una relación entre la CLO y la TSM se descargaron los datos del índice multivariado de El Niño (MEI, <https://psl.noaa.gov/enso/mei/>) y se superpusieron a las series de CLO, TSM y ANM.

Adicionalmente, se analizan datos mensuales del nivel del mar absoluto (NMA, figura 4), tanto en la costa occidental como en la costa del golfo de la península (de enero de 1993 a enero de 2024), esto con la idea de mostrar la tendencia de largo periodo del nivel del mar en dicha costa.

2.6. Paisaje pelágico

Para describir los rasgos distintivos del Paisaje Pelágico se descargaron los datos del sitio NOAA Coastwatch (<https://coastwatch.noaa.gov/cw/satellite-data-products/multi-parameter-models/seascape-pelagic-habitat-classification.html>). Una vez recortada el área de interés (figura 1), se hizo un conteo de píxeles para cada categoría de paisaje pelágico, con lo que se calculó el área ocupada por categoría, considerando que: 1 píxel equivale a 5 km². Las categorías o hábitats pelágicos dominantes fueron identificadas como aquellas con la mayor extensión total (km²) en los recortes espacial y temporal considerados. Para revelar el patrón estacional promedio del Paisaje Pelágico se calcularon las climatologías mensuales, obteniendo el promedio del mes correspondiente hasta enero de 2024.

2.7. Temperaturas mínimas y máximas del aire en los aeropuertos de BCS

Con el propósito de describir las temperaturas extremas en el estado de Baja California Sur, se analizaron series de tiempo diarias con datos de la temperatura del aire y viento (magnitud y dirección) en los aeropuertos internacionales de San José del Cabo, La Paz y Loreto.

3. Resultados

3.1. Nivel del mar Absoluto (NMA)

Esta sección muestra la evolución a lo largo de la costa del nivel del mar absoluto (figura 4). El NMA incluye la tendencia de largo período. Las unidades son metros (m) y destacan los máximos que corresponden a eventos cálidos. Por ejemplo, el Niño de 1997-1998, el 'Blob' cálido de 2014 y El Niño de 2015. El año de 2023 muestra elevación anómala del nivel del mar comparable con el

2015, aunque no tan intensa. En la Costa Occidental de Baja California (figura 4, panel superior), la elevación del nivel del mar ha sido más persistente que en el interior del Golfo de California (figura 4, panel inferior). En el golfo el nivel del mar para febrero de 2024 ya muestra un claro descenso. En comparación, la costa occidental exhibe valores elevados hasta 28 latitud N (tonos amarillos) en febrero de 2024.



Figura 4: Evolución del nivel del mar (NM absoluto) a lo largo de las dos costas de la península de BC desde enero de 1993 hasta febrero de 2024. Arriba: costa Occidental; abajo: costa del Golfo de California.

3.2. Mapas de distribución mensual

3.2.1. Anomalías de nivel del mar (ANM)

Las condiciones de ANM durante el mes de enero de 2024 se muestran en la figura 5. El mapa del panel A muestra las anomalías máximas registradas, cuyo rango se ubicó entre 0.04 y 0.27 m. El panel B muestra las anomalías mínimas, cuyo rango estuvo entre -0.016 y 0.19 m. El panel C muestra la diferencia entre anomalías máximas y mínimas ($A - B$) durante este mes, el valor máximo fue de 0.14 m, inferior en 0.05 m a diciembre. Esta imagen es útil en el sentido de mostrar las zonas donde se presentó el mayor rango de variación de nivel de mar a lo largo del mes. El panel D muestra las anomalías con respecto al promedio histórico o climatológico de datos de 1993 a 2012, es decir, indica las variaciones de ANM en comparación con las condiciones normales a lo largo del tiempo. Los colores rojos indican condiciones anómalamente positivas (mayor altura de lo normal), mientras que los colores azules indican condiciones anómalamente negativas (menor altura), el rango se ubicó entre 0.01 y 0.22 m. En general los valores de este mes indican un nivel del mar menor al de diciembre de 2023.

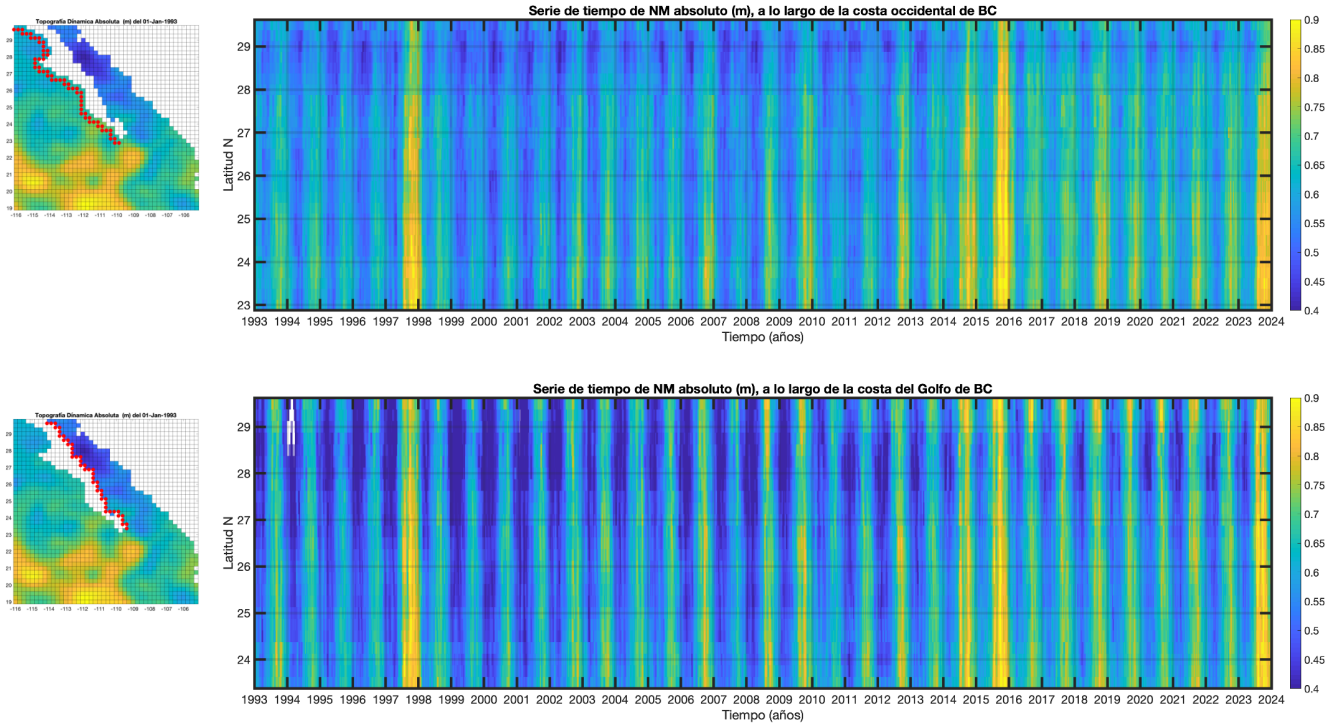

Figura 5: Condiciones de ANM durante el mes de enero de 2024. Panel A, niveles máximos, B niveles mínimos, C diferencia entre máximos y mínimos y D anomalía.

3.2.2. Clorofila superficial (CLO)

Las condiciones de CLO durante el mes de enero de 2024 se muestran en la figura 6. El mapa del panel A muestra las concentraciones máximas registradas, cuyo rango se ubicó entre 0.10 y 50.7 mg m^{-3} , inferior al mes anterior en 7 mg m^{-3} . El panel B muestra las concentraciones promedio, cuyo rango estuvo entre 0.08 y 17 mg m^{-3} , rango prácticamente igual al de diciembre. El panel C muestra la diferencia entre concentraciones máximas y mínimas (imagen no mostrada) durante este mes, cuyo valor máximo de 50.1 mg m^{-3} , lo que representa una disminución de 7 mg m^{-3} en comparación con el mes anterior. Esta imagen es útil en el sentido de mostrar las zonas donde hubo las mayores variaciones de CLO a lo largo del mes. El panel D muestra las anomalías con respecto al promedio histórico o climatológico de datos desde 1997, es decir, indican las variaciones de CLO en comparación con las condiciones *normales* a lo largo del tiempo. Los colores rojos indican condiciones anómalamente positivas (mayor concentración de lo normal), mientras que los colores azules indican condiciones anómalamente negativas (menores concentraciones), el rango se ubicó entre -5.6 y 7.8 mg m^{-3} , rango inferior en 3 mg m^{-3} respecto a diciembre.

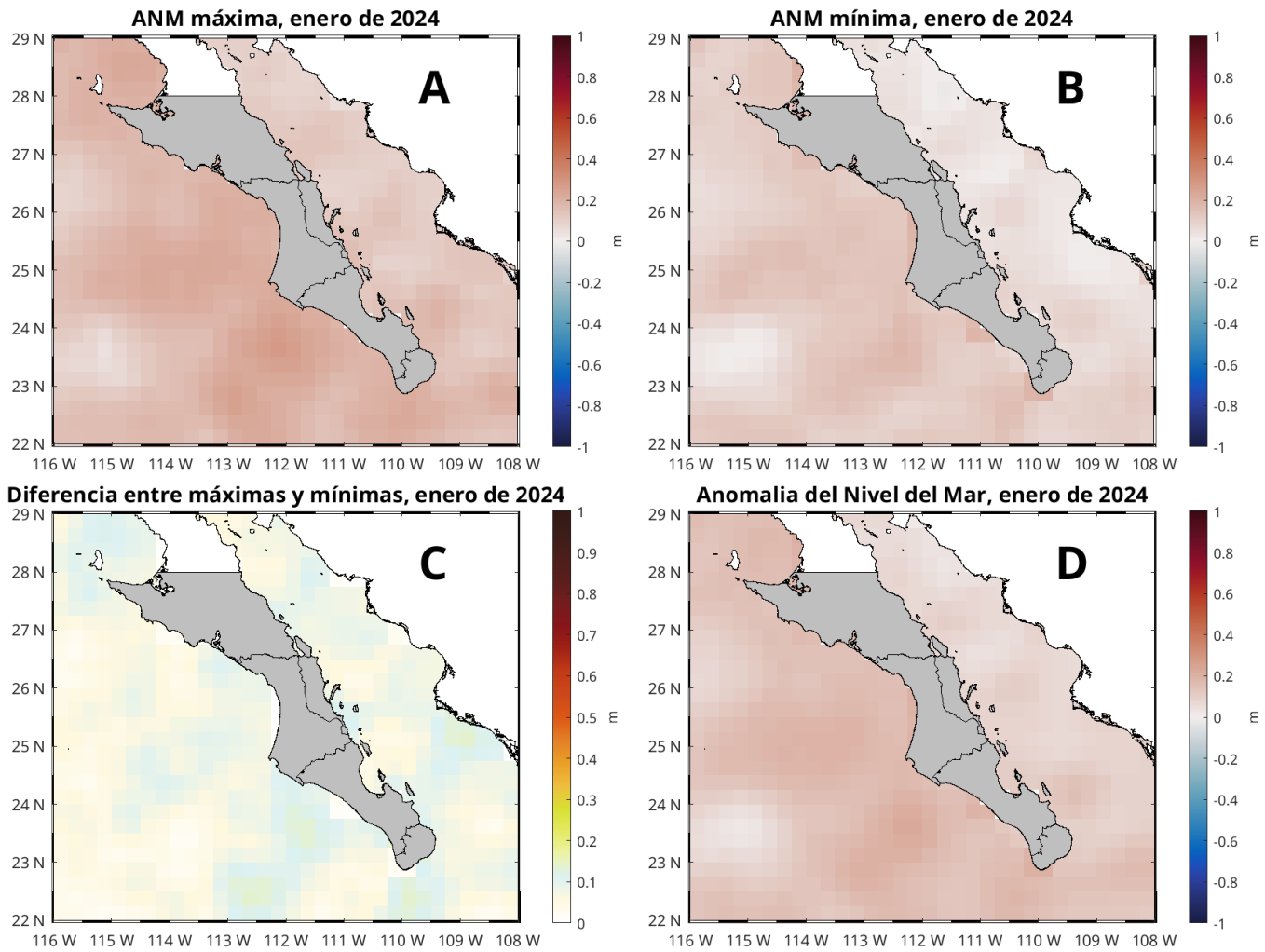

Figura 6: Concentraciones de CLO durante el mes de enero de 2024. Panel A, máximas, B promedio, C diferencia entre concentraciones máximas y mínimas y D anomalía.

3.2.3. Temperatura Superficial del Mar (TSM)

Las condiciones de TSM durante el mes de enero de 2024 se muestran en la figura 7. El mapa del panel A muestra las temperaturas máximas registradas, cuyo rango se ubicó entre 17.8 y 25.8 °C, prácticamente inferior en 2.5 °C en comparación de diciembre. El panel B muestra el promedio de temperatura, cuyo rango estuvo entre 16.9 y 25.0 °C, 2 °C menor que en diciembre. El panel C muestra la diferencia entre máximos y mínimos (imagen no mostrada) durante este mes, cuyo valor más alto fue de 4.1 °C, menor en 0.5 °C en comparación del mes anterior. Esta imagen es útil en el sentido de mostrar las zonas donde hubo las mayores variaciones de la TSM a lo largo del mes. El panel D muestra las anomalías con respecto al promedio histórico o climatológico de datos desde 2002, es decir, indican las variaciones de TSM en comparación con las condiciones *normales* a lo largo del tiempo. Los colores rojos indican condiciones anómalamente positivas (mayor o más caliente de lo normal), mientras que los colores azules indican condiciones anómalamente negativas (menores o más frías de lo normal), el rango se ubicó entre -0.78 y 2.1 °C, con anomalías similares al mes anterior.

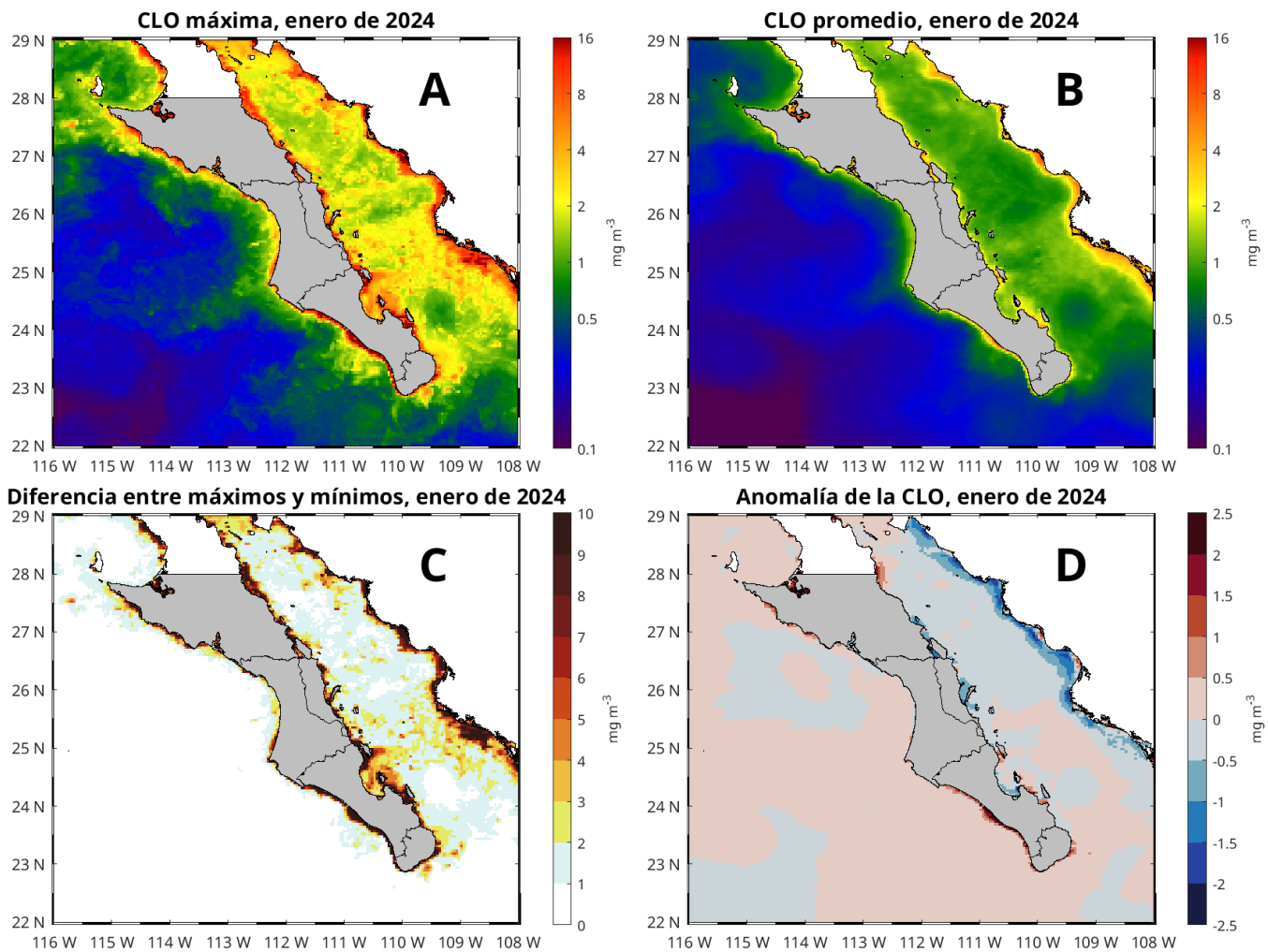

Figura 7: Condiciones de TSM durante el mes de enero de 2024. Panel A, máximos, B promedio, C diferencia entre máximos y mínimos, D anomalía.

3.3. Temperatura del aire en el Golfo de California

Los resultados de las anomalías por celda y área, así como la suma parcial de las anomalías se presentan en la figura 8. Los resultados muestran que a partir de 1982 existió una tendencia negativa de la sumatoria parcial de anomalías en las tres zonas que indica la predominancia de anomalías negativas en la serie. Esta tendencia negativa tuvo un mínimo acumulado en las tres zonas en abril de 2012. Para la zona norte (figura 8, arriba), después del mínimo, existió una tendencia casi horizontal de la serie hasta diciembre de 2013, cuando empieza una tendencia casi continua y positiva. La serie tuvo un periodo de estabilidad horizontal de agosto de 2018 a mayo de 2020 y posteriormente una disminución de julio de 2022 a julio de 2023. Sin embargo, la serie termina con una tendencia positiva fuerte hasta diciembre de 2023.

Para la zona centro (figura 8, centro), el periodo de tendencia horizontal después del mínimo se observó hasta octubre de 2013, y desde entonces la tendencia de la suma parcial ha sido casi positiva, con una disminución por la presencia de anomalías negativas de septiembre de 2022 a junio de 2023 y posteriormente una tendencia positiva fuerte hasta diciembre de 2023.

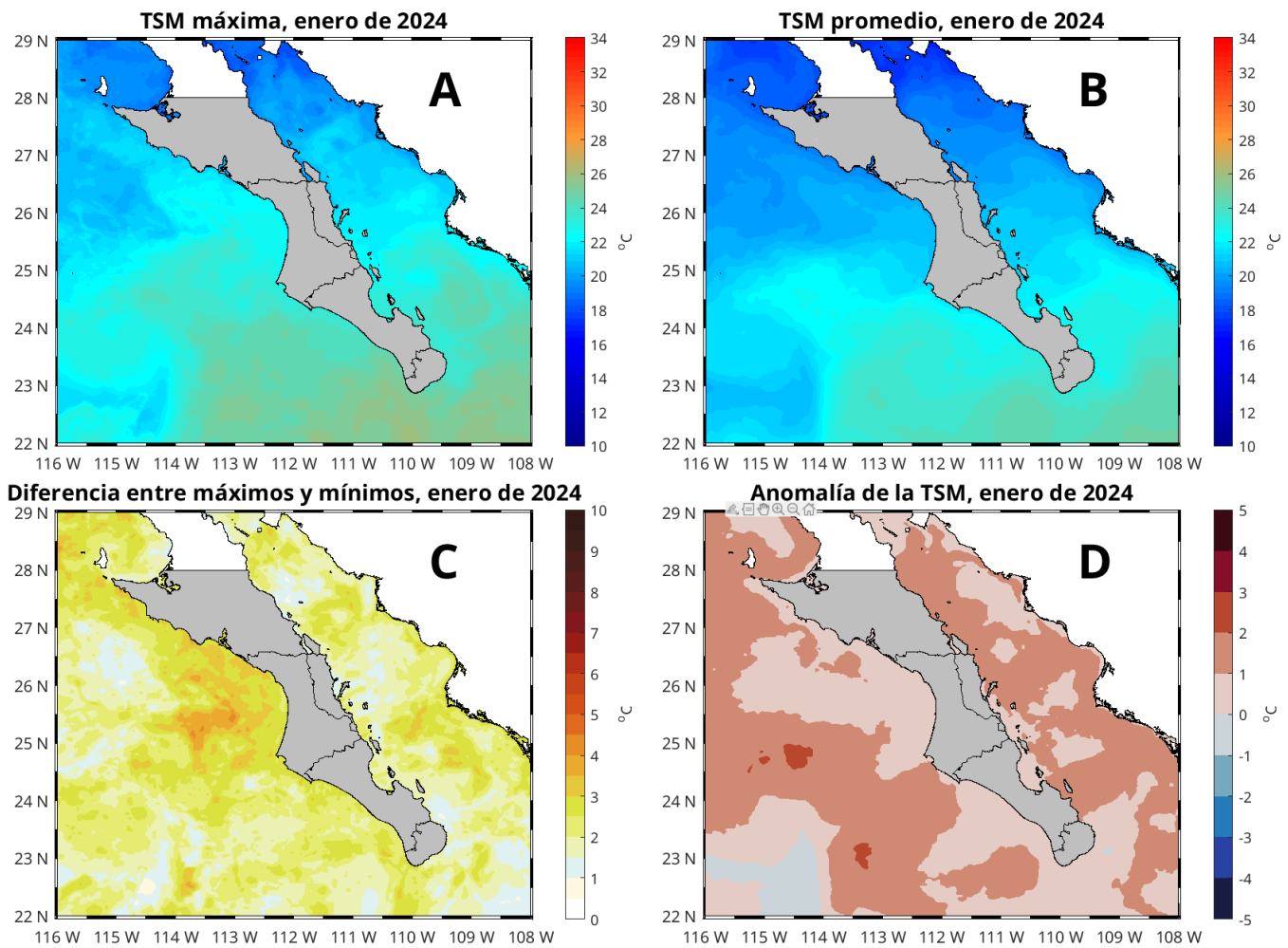

Figura 8: Anomalías mensuales de temperatura a 10 m en grados Centígrados (barras) y sumatoria parcial de las anomalías (línea continua) en las zonas norte, centro y sur del Golfo de California.

Para la zona sur (figura 8, abajo), el comportamiento es muy similar a la zona centro, con una tendencia casi horizontal después del mínimo que termina en diciembre de 2013 y una continua tendencia positiva también interrumpida por anomalías negativas en el mismo periodo que la zona centro, con una fuerte tendencia positiva hasta diciembre de 2023.

Considerando solo los datos de enero de 2014 a diciembre de 2023, para la zona norte se han observado 1544 celdas con anomalías positivas y 736 celdas con anomalías negativas (media 0.84 °C y -0.49 °C, respectivamente). Para la zona centro, en el mismo periodo se han observado 1746 celdas con anomalías positivas y 534 con anomalías negativas (media 0.88 °C y -0.48 °C, respectivamente). Para la zona sur, en el mismo periodo se han observado 1856 celdas con anomalías positivas y 424 con anomalías negativas (media 0.87 °C y -0.37 °C, respectivamente). Los datos indican que el Golfo de California se encuentra en un periodo de calentamiento que empezó en enero de 2014 y continua hasta la fecha. Este es un periodo de calentamiento no observado en la serie de tiempo que empezó en 1980.

3.4. Cabo Pulmo

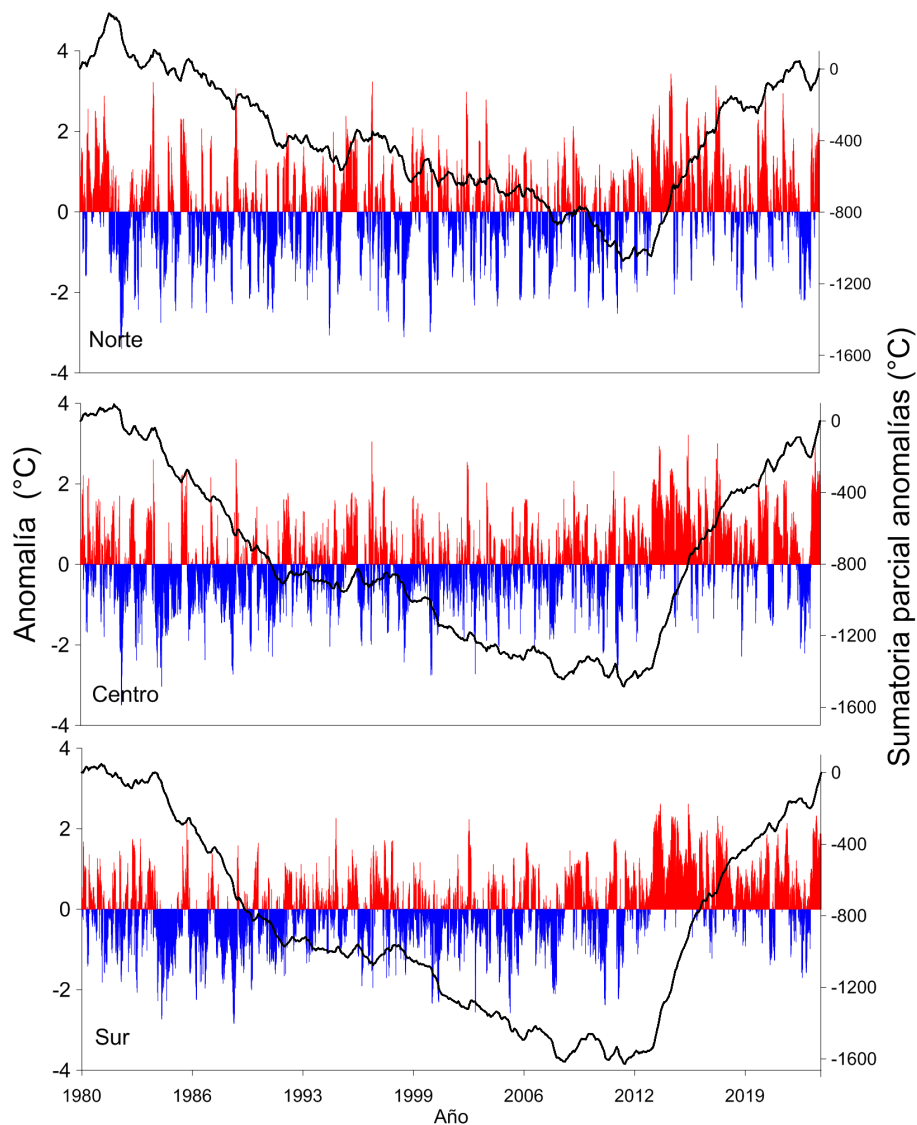
3.4.1. Series de tiempo

Las condiciones climatológicas y anomalías de TSM, CLO y ANM a lo largo del tiempo (2002-2024) para Cabo Pulmo se muestran en la figura 9. Los paneles A, C y E, muestran las climatologías mensuales, las líneas negras indican los valores en 2023 (hasta enero). Los paneles B, D y F muestran las anomalías a lo largo del tiempo, la línea negra indica los datos del MEI.



Figura 9: Climatologías mensuales y anomalías interanuales de TSM, CLO y ANM durante enero de 2024 para Cabo Pulmo. Las barras azules en los paneles A, C y E son las climatologías mensuales de cada variable. Los números en la base de las barras indican los valores de cada mes. Los círculos negros y el valor numérico indican el valor de enero de 2024. Las series de tiempo de los paneles B, D y F representan las anomalías interanuales, la línea negra es el índice MEI.

La TSM inició en enero 2024 con un valor promedio de 22.7 °C, superior en 0.7 °C en comparación con su valor climatológico de 22 °C, pero menor en 2.3 °C respecto a diciembre. El que el valor mensual esté por encima del valor climatológico sigue estando en concordancia con un valor positivo de 0.69 del MEI para este mes, aunque menor al mes pasado (1.07), lo que indica un debilitamiento en la intensidad del fenómeno de El Niño, presente desde julio de 2023, en la región (figura 9 A y B). Las anomalías positivas que iniciaron en julio de 2023 se mantienen hasta enero de 2024.

La CLO presentó en enero de 2024 un valor de 1.53 mg m⁻³ superior en 0.23 mg m⁻³ al promedio climatológico de enero de 1.30 mg m⁻³ (figura 9 C y D), en comparación con diciembre de 2023 el valor mensual de enero fue casi del doble.

La ANM registró un valor de 0.1 m para enero de 2024, ligeramente mayor a su valor climatológico de 0.02 m (figura 9 E y F), pero menor en comparación con diciembre de 2023 (0.17 m). Desde diciembre de 2021 las anomalías positivas han dominado la serie, con la excepción del mes de septiembre de 2022 (-0.002 m).

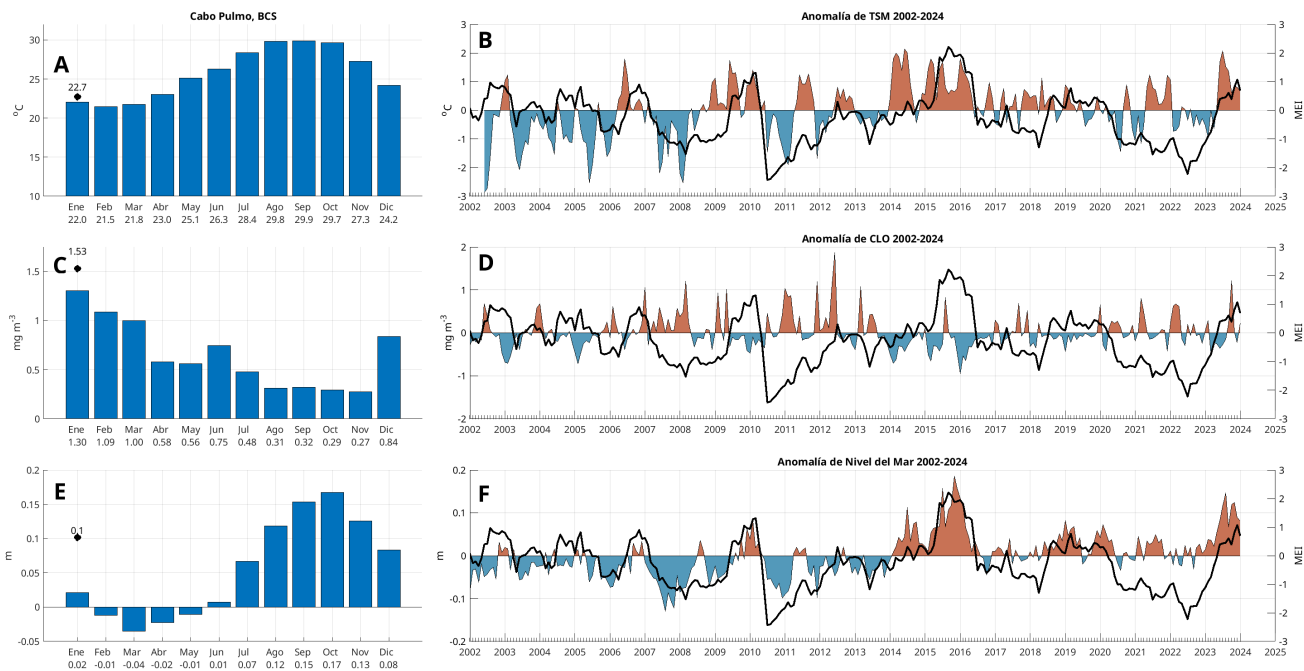
La figura 10 contiene la serie de tiempo del nivel del mar absoluto (m) en Cabo Pulmo, desde enero de 1993 hasta febrero de 2024. La variación estacional consiste en la elevación del nivel del mar en el verano y el descenso en invierno. Sin embargo destacan los máximos de 1997-1998, asociado a un evento de El Niño, el de 2014 debido al Blob cálido, y el de 2015 debido a otro evento El Niño. El año 2023 se encuentra entre los máximos del registro por 2 razones: a) el evento El Niño que calentó el Pacífico Tropical Oriental y b) el incremento del nivel del mar por calentamiento global. Ambos fenómenos contribuyen a la elevación del nivel del mar que se reporta aquí. El incremento del nivel del mar debido al calentamiento global en esta localidad tiene una tendencia de 2.9 mm/año, para un total de 90 mm en los 31 años de registro.



Figura 10: Nivel del mar absoluto (m) en Cabo Pulmo, BCS. Inicia en enero de 1993 y termina en febrero de 2024. Incluye el nivel del mar con referencia al geode y la tendencia de largo período debida a calentamiento global.

3.4.2. Viento (VTO) *in situ*

Durante el mes de enero de 2024 el patrón característico de los vientos, en la región de Cabo Pulmo, es muy similar a su climatología para dicho mes (2014-2024). Se puede observar una ligera tendencia de los vientos provenientes del norte dada una atenuación en los vientos del Noroeste (figura 11). Algunos episodios de viento sostenido con velocidades mayores a los 40 km/h se logran apreciar provenientes principalmente del norte y norte-noroeste.

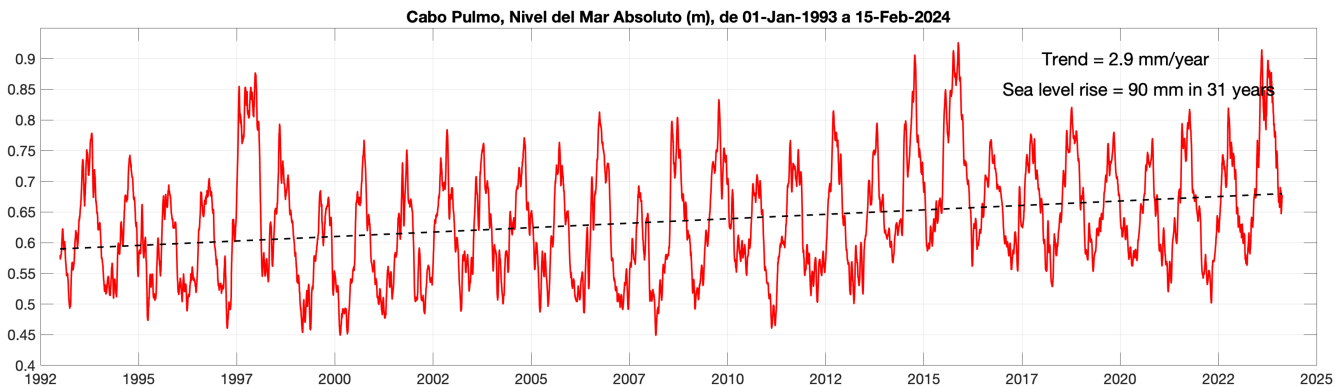

Figura 11: Climatología vs. observaciones de la dirección e intensidad de los vientos en la estación Cabo Pulmo durante enero de 2024.

La intensidad del viento *in situ* registrada durante el mes de enero de 2024 en Cabo Pulmo no muestra eventos relevantes (figura 12, *outliers*). Es notable que la distribución de intensidades, vista desde el análisis de cajas, muestra un incremento en la variabilidad de los vientos por arriba de la mediana considerando los datos de enero de años pasados (figura 12, *bigotes*). Se aprecia como en este año (2024) la distribución de intensidades no considera como eventos relevantes *outliers* aquellos con velocidades mayores a los 40 km/h. Se dará continuidad a esta observación durante los próximos meses.

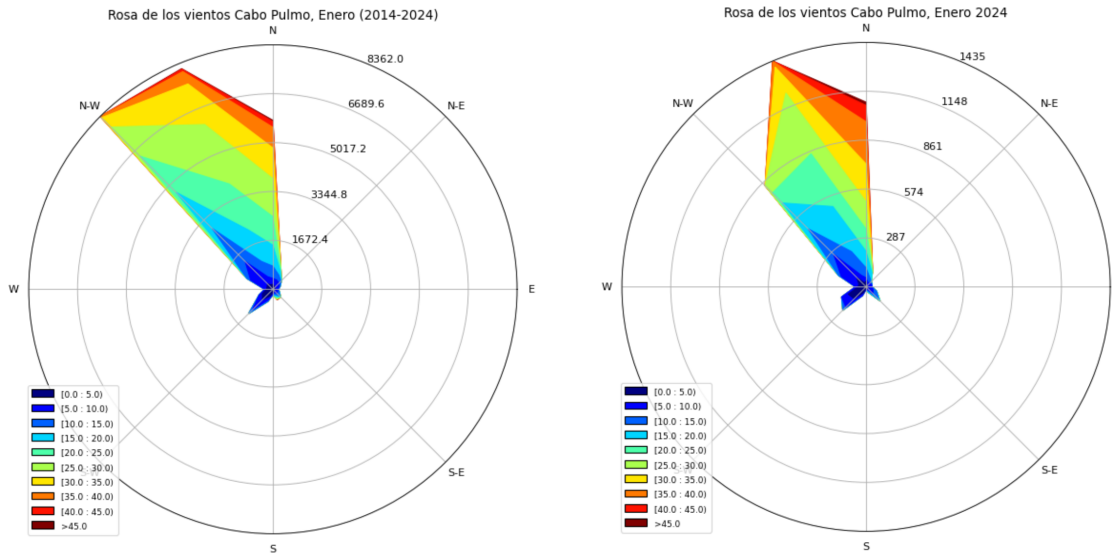

Figura 12: Análisis de cajas de la intensidad de los vientos en la estación Cabo Pulmo durante el mes de enero de 2024. Se puede notar que la distribución estadística de la intensidad del viento tiende a ser una distribución normal con una mediana al rededor de los 20 km/h. Para este enero de 2024 no se presentaron valores de viento atípico u *outliers* (círculos en negro).

3.4.3. Paisaje Pelágico (CP)

El paisaje pelágico en Cabo Pulmo y zonas adyacentes, muestran una estacionalidad bien definida (figura 13a). De enero a agosto, la categoría H15 suele disminuir del 80 al 16%, para volver a extenderse hasta casi el 70% hacia diciembre. El predominio de H15 indica temperatura

superficial promedio cercana a 25.35 °C, salinidad de 35.4 ups, y concentración de clorofila de 0.32 mg·m⁻³. En sentido opuesto, H3 se expande de febrero (<5 %) a agosto (60 %); H3 se define por una temperatura superficial de 24.12 °C, salinidad de 35.34 ups y 0.15 mg·m⁻³ de clorofila.

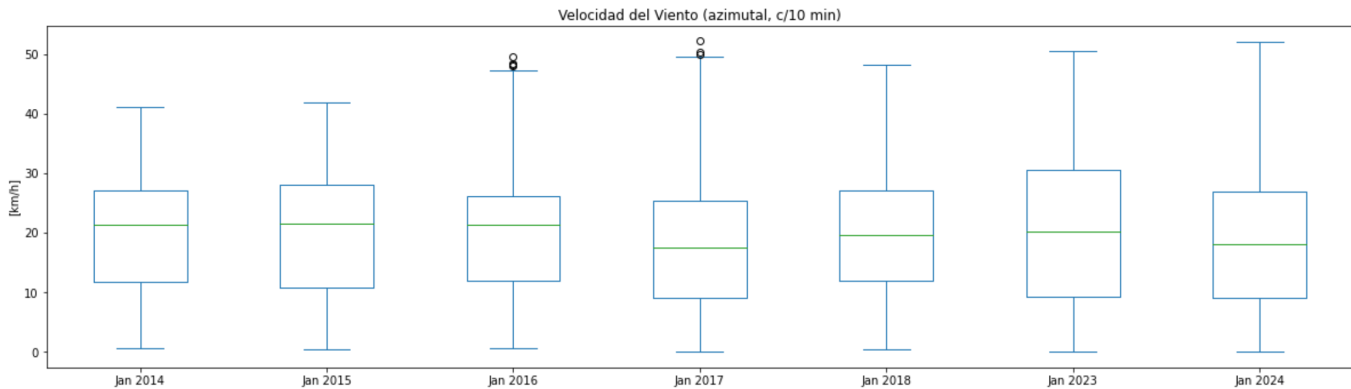
Lo que se observa en el periodo enero-octubre de 2023 en la zona de Cabo Pulmo, es el colapso de H15, la expansión anómala de H11 a inicios de año (95 %) y posteriormente H3 que creció a partir de febrero y cubrió más del 80 % del área considerada en mayo y junio. Posteriormente, entre octubre 2023 y diciembre 2023, se presentó la expansión rápida de H15, pasando de 0 % a casi el 100 %, sin embargo el cambio no fue duradero y comenzó a disminuir hacia valores promedio (figura 13a). Otros hábitats pelágicos menos dominantes también presentaron comportamientos anómalos durante 2023, H11 se extendió por encima de sus valores promedio durante los primeros 4 meses del año y de nueva cuenta en septiembre y octubre. Por su parte, H3 se expandió de manera anómala entre marzo y julio de 2023, pero regresó a sus valores promedio a partir de agosto. En el mapa de Cabo Pulmo y zona adyacente, se aprecia que H21 cubre la porción más norteña y pegada a la costa, mientras que H15 se mantiene en áreas más oceánicas hacia el sur (figura 13b).



Figura 13: Paisaje Pelágico frente a Cabo Pulmo. a) Panel izquierdo: Comportamiento estacional del hábitat dominante H15 (2003-2023). b) Panel derecho: Distribución espacial de los hábitats pelágicos en Cabo Pulmo y zonas adyacentes durante enero de 2024.

3.4.4. Fitoplancton

Las climatologías de los grupos fitoplanctónicos representativos, diatomeas, dinoflagelados y cocolitofóridos a lo largo del periodo 2002-2023, se presentan en la figura 14. Los datos diarios han sido recopilados del Servicio de Vigilancia Marina Copernicus (CMEMS). Las barras azules indican las climatologías, mientras que el punto negro muestra el promedio mensual de enero de 2024. El promedio mensual de los cocolitofóridos está por encima del promedio climatológico, mientras que diatomeas y dinoflagelados están en el límite superior.

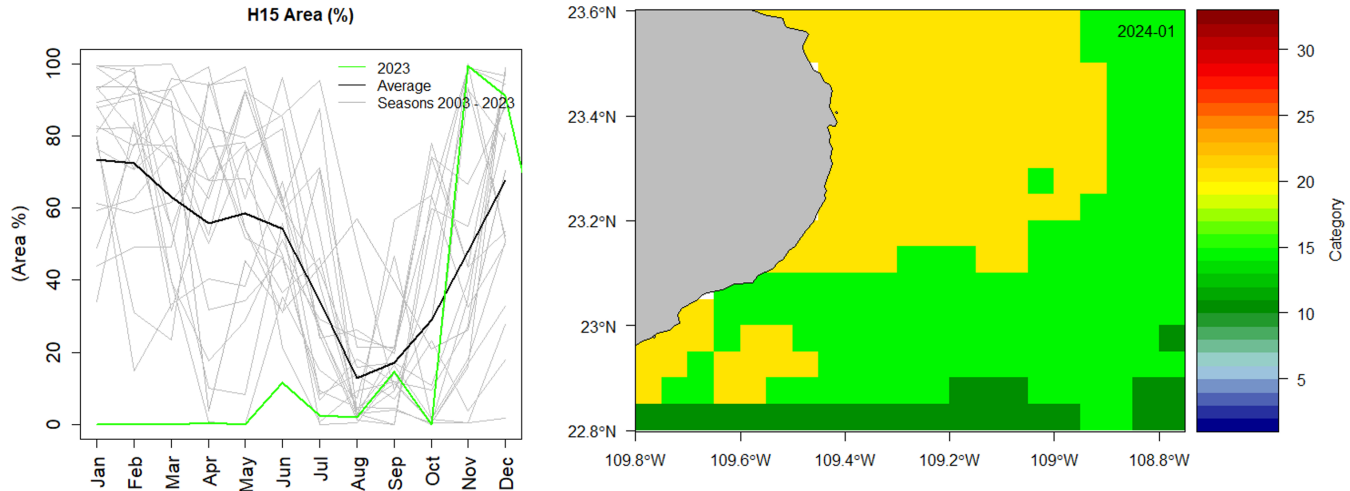

Figura 14: Climatologías de la concentración de grupos fitoplanctónicos expresada en CLO en el agua de mar en Cabo pulmo.

3.5. Bahía de La Paz

3.5.1. Series de tiempo

Las condiciones climatológicas y anomalías de TSM, CLO y ANM a lo largo del tiempo (2002-2024) para La Paz se muestran en la figura 15. Los paneles A, C y E, muestran las climatologías mensuales, las líneas negras indican los valores en 2023 (hasta enero). Los paneles B, D y F muestran las anomalías a lo largo del tiempo, la línea negra indica los datos del MEI.

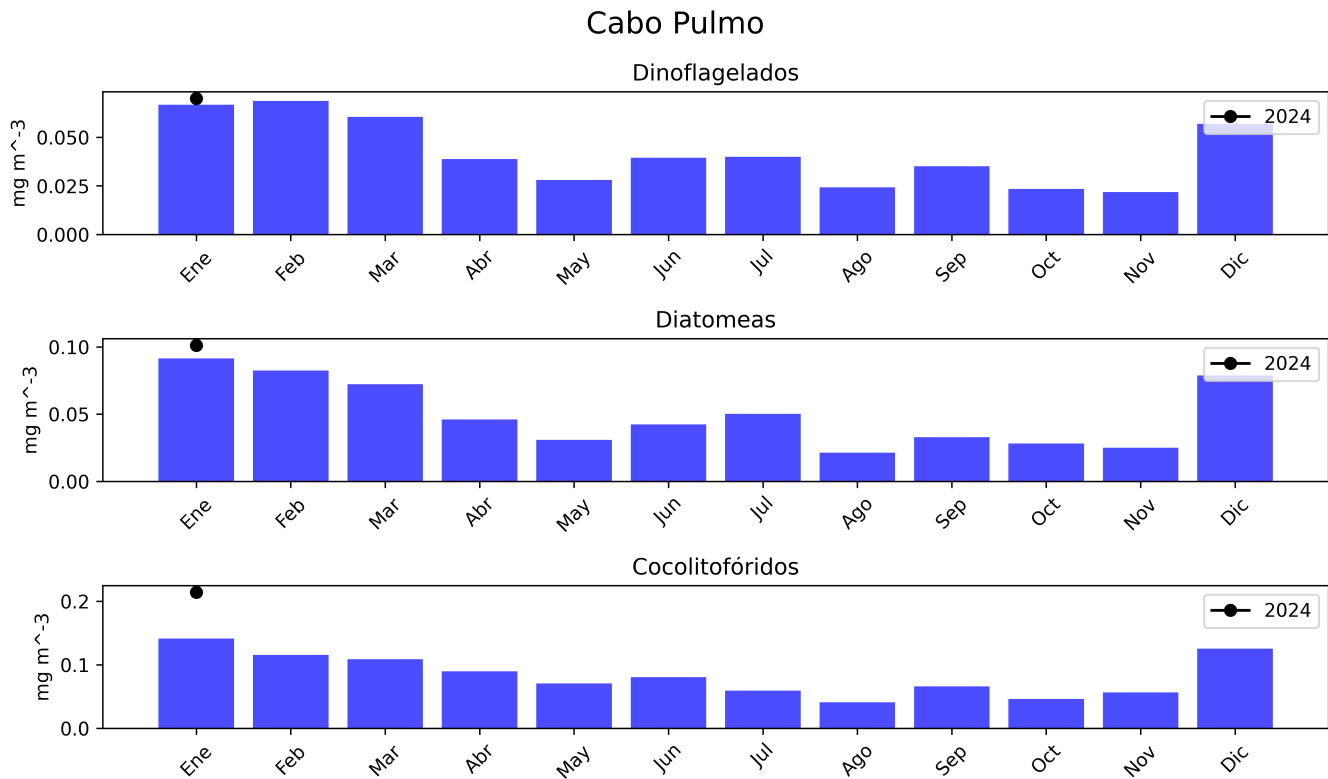
La TSM, desde julio de 2023 ha estado por encima de sus valores climatológicos, en enero de 2024 su valor fue de 22 °C, es decir, +0.8 °C respecto a su valor climatológico de 21.2 °C. Este periodo, anormalmente cálido, coincide con anomalías positivas del MEI, lo que indica la presencia del fenómeno de El Niño en la región (figura 15 A y B).

En enero de 2024 la CLO registró un valor de 1.42 mg m^{-3} , inferior a los 2.18 mg m^{-3} de su valor climatológico. Este es el segundo mes con anomalías negativas (-1.75 mg m^{-3}). Al parecer la presencia de El Niño se sigue manifestando en la región y está afectando negativamente los valores de clorofila (figura 15 C y D).

Al igual que la TSM las ANM ha sido anómalamente positivamente desde 2023. En enero de 2024 el valor registrado fue de 0.11 m, muy por encima de su valor climatológico de 0.03 m (figura 15 E y F).



Figura 15: Climatologías mensuales y anomalías interanuales de TSM, CLO y ANM durante enero de 2024 para La Paz. Las barras azules en los paneles A, C y E son las climatologías mensuales de cada variable. Los números en la base de las barras indican los valores de cada mes. Los círculos negros y el valor numérico indican el valor de enero de 2024. Las series de tiempo de los paneles B, D y F representan las anomalías interanuales, la línea negra es el índice MEI.

La figura 16 contiene la serie de tiempo del nivel del mar absoluto (m) en Bahía de La Paz, desde enero de 1993 hasta febrero de 2024. La variación estacional consiste en la elevación del nivel del mar en el verano y el descenso en invierno. Sin embargo destacan los máximos de 1997-1998, asociado a un evento de El Niño, el de 2014 debido al Blob cálido, y el de 2015 debido a otro evento El Niño. El año 2023 se encuentra entre los máximos del registro por 2 razones: a) el evento El Niño que calentó el Pacífico Tropical Oriental y b) el incremento del nivel del mar por calentamiento global. Ambos fenómenos contribuyen a la elevación del nivel del mar que se reporta aquí. El incremento del nivel del mar debido al calentamiento global en esta localidad tiene una tendencia de 2.7 mm/año, para un total de 83 mm en los 31 años de registro.

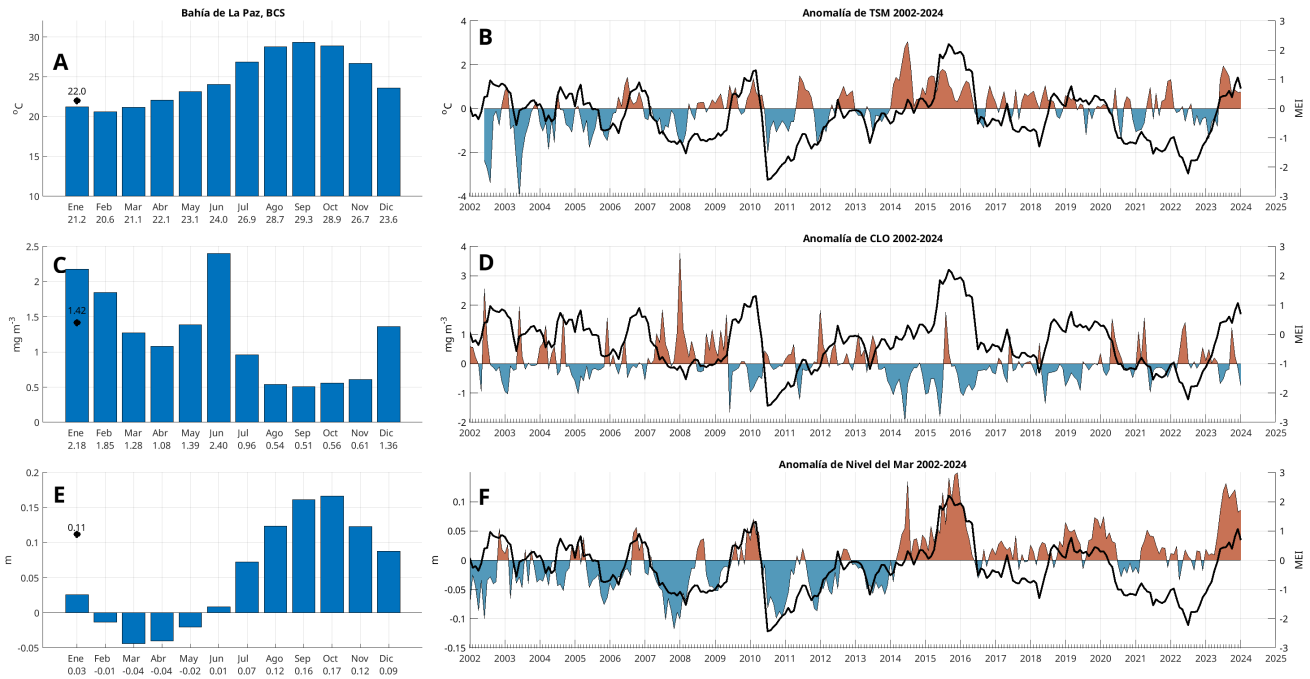

Figura 16: Nivel del mar absoluto (m) en Bahía de La Paz, BCS. Inicia en enero de 1993 y termina en enero de 2024. Incluye el nivel del mar con referencia al Geoide. Incluye la tendencia de largo período debida a calentamiento global.

3.5.2. Condiciones meteorológicas en la bahía de La Paz: diciembre, 2023 a enero, 2024

Temperatura del aire (Tair)

La figura 17, muestra en (A) la serie de tiempo de la temperatura del aire (Tair) registradas en la Estación La Paz cada 2 horas durante el período 01 diciembre, 2023 – 31 enero, 2024. Los valores máximos de Tair (30.8 °C) se observaron durante algunos días (8, 22 de diciembre y 21 de enero) con un valor promedio de 20.8 °C y temperaturas mínimas de 11.2 °C durante principios de enero del 2024, mostrando una disminución paulatina de la temperatura del aire a partir de enero (invierno).

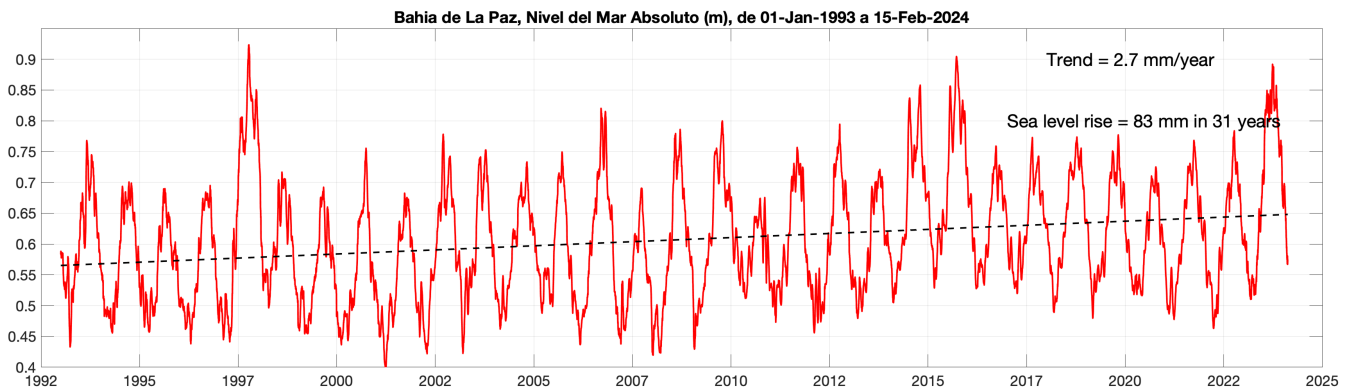
Humedad Relativa (Hr)

La figura 17, muestra en (B) la serie diaria de la humedad relativa (Hr) donde se observaron valores máximos de 89, durante algunos días (22 y 23 de diciembre), valores promedio de 66 y mínimos de 19 por ciento durante los primeros días de enero de 2024, asociados a un periodo estable en la atmósfera durante el inicio de la temporada seca y fría de invierno.

Velocidad y Rachas de viento ($m s^{-1}$)

La figura 17, muestra en (C) los valores de velocidad (en negro) y rachas de viento (línea punteada en rojo) donde se muestran valores máximos de rachas de viento durante invierno (10-12 $m s^{-1}$) y verano (8-10 $m s^{-1}$). Al final de la serie (23-25 de octubre) se observaron valores máximos de velocidad del viento asociados al Huracán Norma (Boletín No. 3).

Dirección del vector viento ($m s^{-1}$)

La figura 17, muestra en (D) los valores de velocidad (línea en negro) y rachas de viento (línea punteada en rojo) donde se muestran valores máximos de rachas de viento de 10 a 11 $m s^{-1}$ durante algunos días de diciembre y enero asociados al paso de frentes fríos propios de la temporada invernal. Se observan periodos cortos de eventos fuertes de rachas de viento del sur y suroeste (10 -12 $m s^{-1}$) asociados al ingreso de aire húmedo y frío proveniente del Pacífico.



Figura 17: Series de tiempo de: (A) Temperatura del aire, (B) Humedad Relativa, (C) Velocidad (en negro) y Rachas (línea punteada en rojo) del viento y (D) la dirección del vector del viento registrado en la Estación La Paz, cubriendo el período 01 de diciembre, 2023 al 31 de enero, 2024.

La figura 18, muestra la dirección del viento usando los datos registrados cada 2 horas en la estación La Paz (01 de diciembre, 2023 al 31 de enero del 2024) en forma de rosa de vectores. La dirección predominante, fue del 1er. y 3er. cuadrante durante el invierno del 2023-2024, asociado al paso de frentes fríos y el ingreso de aire frío y húmedo del Pacífico. Los vectores en rojo indican los ejes principales de la dirección de máxima y mínima varianza en los datos.

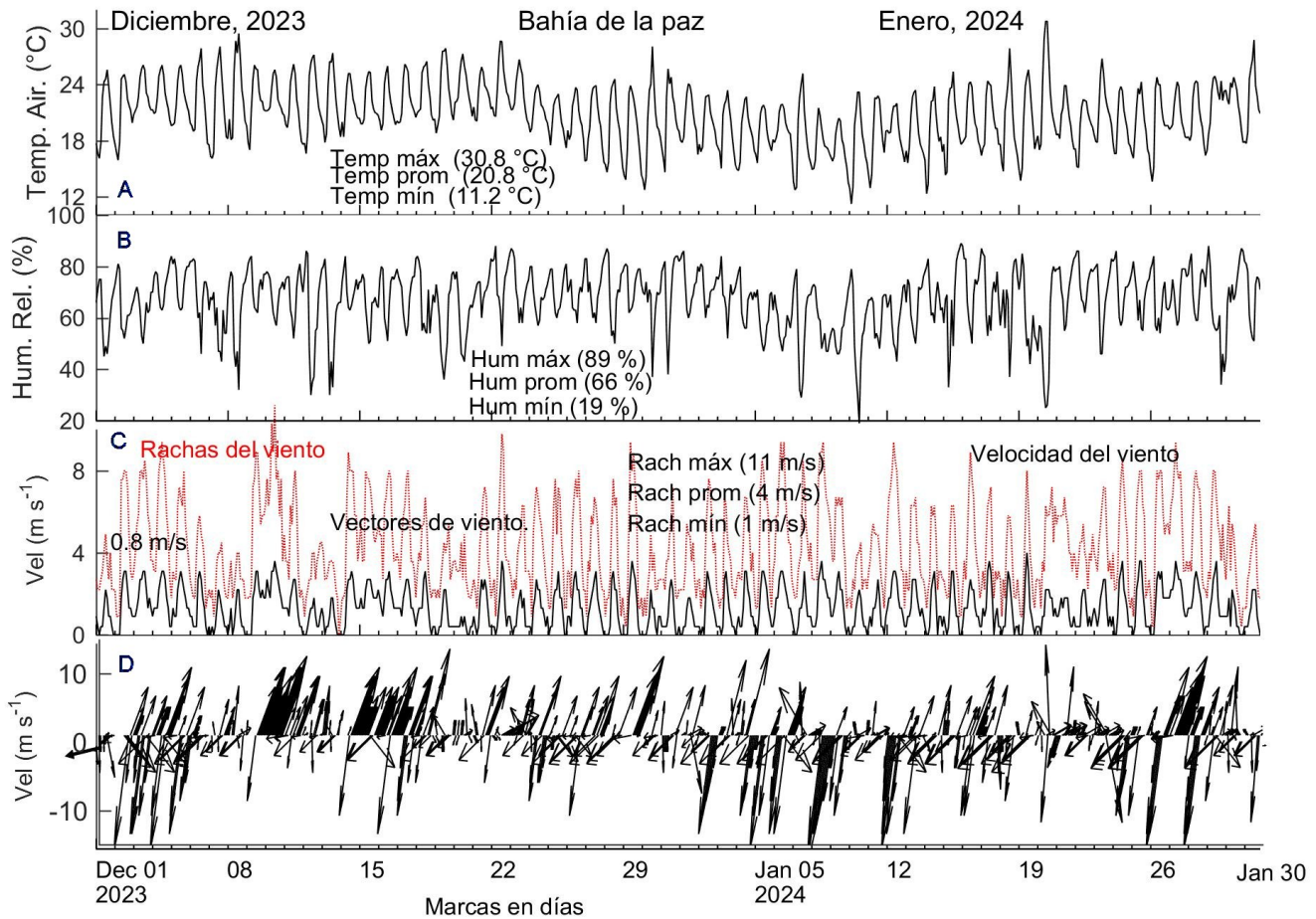

Figura 18: Dirección predominante del viento durante el período del 01 de diciembre, 2023 al 31 de enero del 2024, mostrada en forma de rosa de vectores los registros de la Estación meteorológica La Paz (c/2hrs). El círculo indica el número de vectores calculados (744 registros) y su dirección predominante (cuadrantes). Los vectores en rojo indican los ejes principales promedio de la máxima y mínima varianza del viento promedio.

3.5.3. Viento (VTO) *in situ* en la ciudad de La Paz, BCS

A continuación se muestran los resultados de la climatología de los vientos en un punto ubicado dentro de la ciudad de La Paz, BCS, a partir de los datos registrados en una estación meteorológica automática (ESIME) del Servicio Meteorológico Nacional.

Se observa que durante el mes de enero de 2024 el patrón característico de los vientos (figura 19) en este sitio alejado de la costa tiene un aporte más marcado de vientos provenientes del Norte y Sureste en comparación a su climatología del mes correspondiente (2014-2024). En particular, la velocidad del viento no muestra intensidades superiores a los 20 km/h.



Figura 19: Climatología vs. observaciones de la dirección e intensidad de los vientos en la estación ESIME de La Paz durante enero de 2024

La intensidad del viento registrada *in situ* en la ciudad de La Paz durante el mes de enero de 2024 no muestra eventos relevantes (figura 20, *outliers*). A diferencia de los meses de enero de 2019 y 2020, el resto de los años, la intensidad de los vientos presenta un patrón muy estable en su distribución con una mediana al rededor de los 5 km/h () y valores extremos por arriba de los 20 km/h (figura 20, *bigotes*).

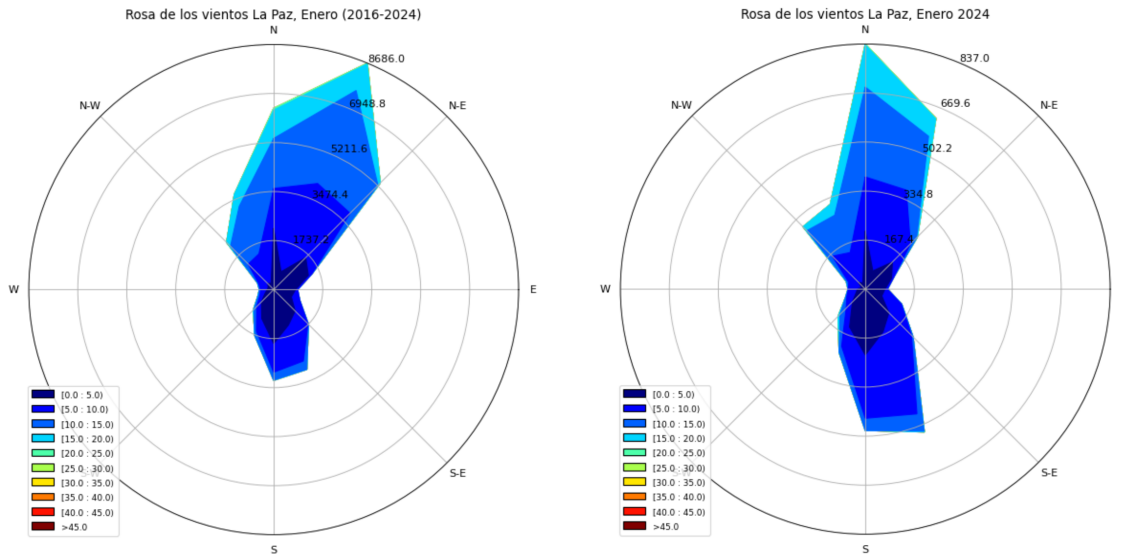

Figura 20: Análisis de cajas de la intensidad de los vientos en la ciudad de La Paz, BCS, durante el mes de enero de 2024. No se presentaron valores de viento atípico u *outliers* (círculos en negro).

3.5.4. Paisaje Pelágico (BLP)

El hábitat pelágico H15 es dominante en la Bahía de La Paz, particularmente entre abril y octubre, cuando llega a ocupar el 90% del área de la bahía y la zona adyacente (figura 21a). La categoría H15 se conforma en torno a condiciones de temperatura superficial de 25.35°C, salinidad de 35.4 ups, y concentración de clorofila de 0.32 mg·m⁻³.

La primera mitad de 2023 muestra un colapso de H15, ya que solo se presentó hasta el mes de junio (40%), aunque aún muy por debajo del área que ha ocupado en promedio históricamente

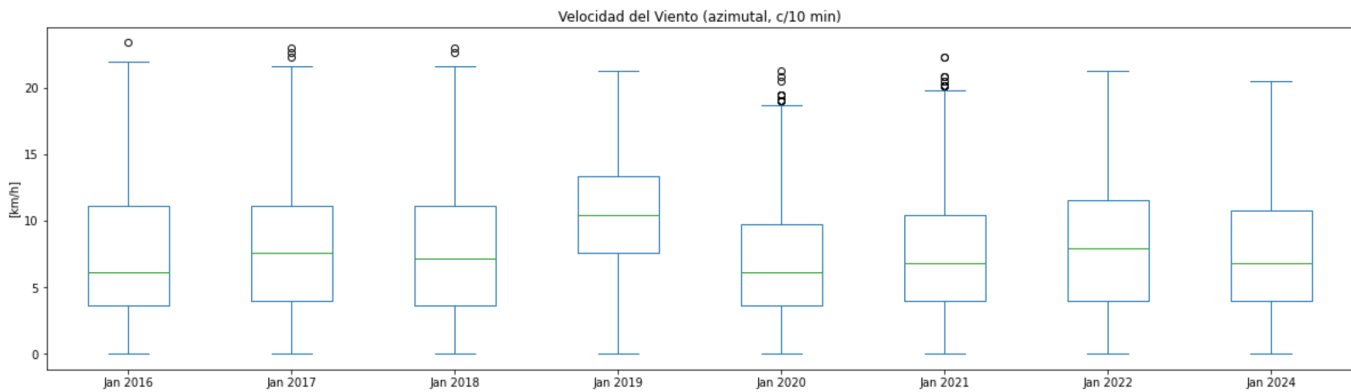
durante el mismo mes (78 %) (figura 21). En octubre de 2023 H15 continúa colapsado, observándose un amplio predominio de H11 (>80 %), caracterizado por temperatura superficial en torno a 22.94°C, 34.79 ups y clorofila 0.27 mg·m⁻³. A partir de octubre se colapsaron los hábitats pelágicos H11, H15 y H3, mientras que H21 se extendió ligeramente por encima de su promedio climatológico (figura 21b).



Figura 21: Paisaje Pelágico en la Bahía de La Paz. a) Panel izquierdo: Comportamiento estacional del hábitat dominante H15 (2003 - 2023). b) Panel derecho: Distribución espacial de los hábitats pelágicos en Bahía de La Paz y zona adyacente durante enero de 2024.

3.5.5. Fitoplancton

Las concentraciones climatológicas de los grupos fitoplanctónicos representativos, diatomeas, dinoflagelados y coccolitofóridos a lo largo del periodo 2002-2023, se presentan en la figura 22. Los datos diarios han sido recopilados del Servicio de Vigilancia Marina Copernicus (CMEMS). Las barras azules indican las climatologías, mientras que el punto negro muestra el promedio mensual de enero de 2024. El promedio mensual de los tres grupos fitoplanctónicos está por debajo del promedio climatológico.

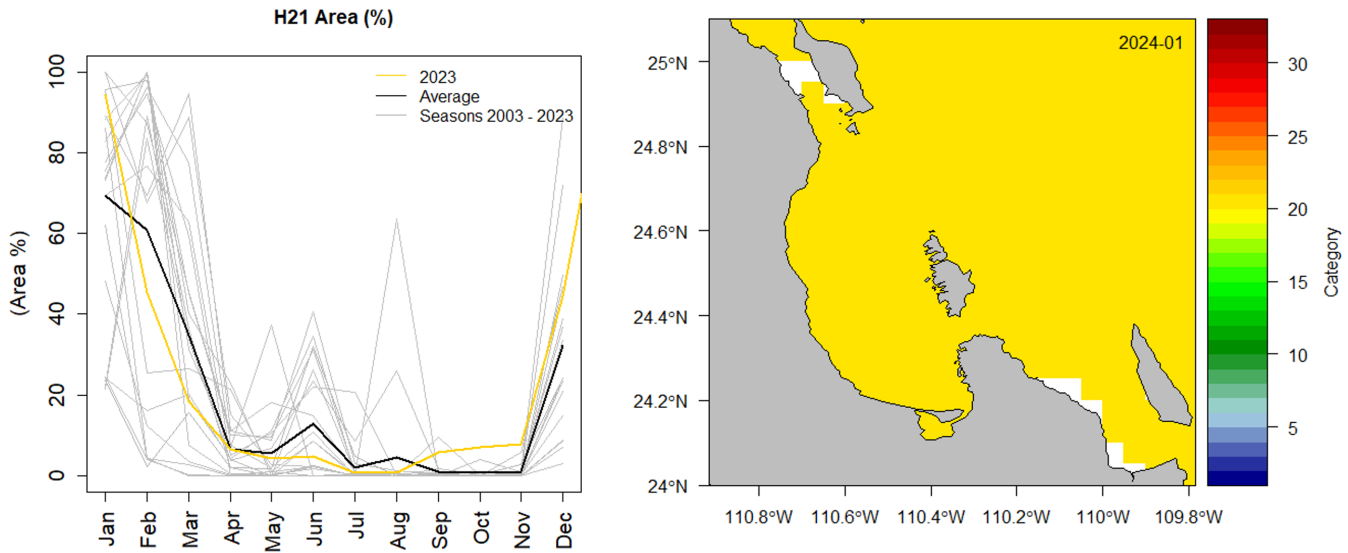

Figura 22: Climatologías de la concentración de grupos fitoplanctónicos expresada en CLO en el agua de mar en Bahía de La Paz.

3.6. San Juanico, Golfo de Ulloa

3.6.1. Series de tiempo

Las condiciones climatológicas y anomalías de TSM, CLO y ANM a lo largo del tiempo (2002-2024) para San Juanico se muestran en la figura 23. Los paneles A, C y E, muestran las climatologías mensuales, las líneas negras indican los valores en 2023 (hasta enero). Los paneles B, D y F muestran las anomalías a lo largo del tiempo, la línea negra indica los datos del MEI.

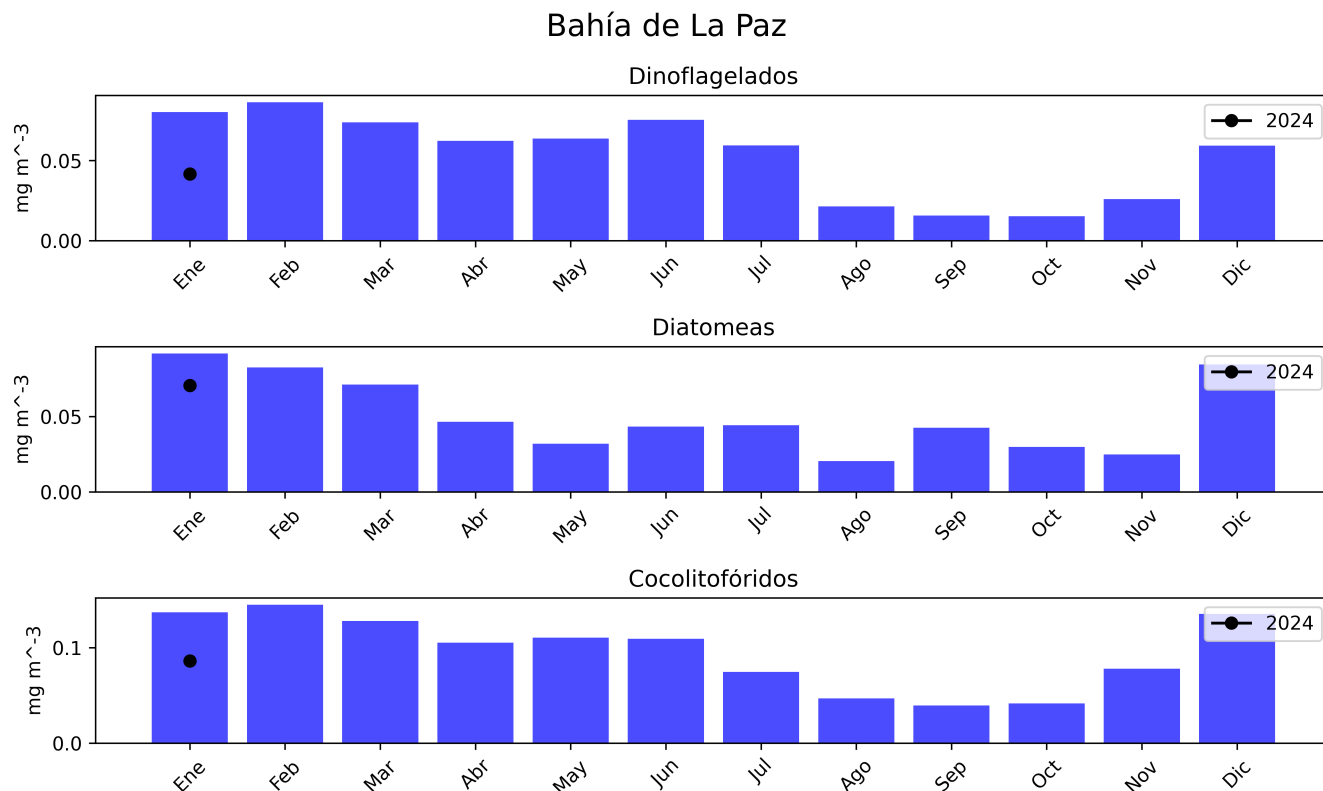
En enero de 2024 la TSM registrada fue de 20.3 °C, 1.0 °C encima de su valor climatológico de 19.3 °C. Las anomalías de TSM desde julio de 2023 han estado en una fase positiva, lo que parece indicar la presencia de El Niño en la región del Golfo de Ulloa (figura 23 A y B).

El valor registrado de CLO para enero de 2024 fue de 1.61 mg m⁻³, lo que representa una anomalía positiva de 0.07 mg m⁻³ respecto a su valor climatológico de 1.54 mg m⁻³. (figura 23 C y D). Junto con diciembre de 2023, enero de 2024 son los únicos meses con anomalías positivas desde junio de 2023, al parecer la presencia de El Niño está disminuyendo en la región.

El valor la ANM durante el mes enero de 2024 fue de 0.16 m, superior a su valor climatológico de 0.08 m, lo que indica una anomalía positiva de 0.08 m. Las anomalías positivas en esta región están presentes desde julio de 2023 (figura 23 E y F).



Figura 23: Climatologías mensuales y anomalías interanuales de TSM, CLO y ANM durante enero de 2024 para San Juanico. Las barras azules en los paneles A, C y E son las climatologías mensuales de cada variable. Los números en la base de las barras indican los valores de cada mes. Los círculos negros y el valor numérico indican el valor de enero de 2024. Las series de tiempo de los paneles B, D y F representan las anomalías interanuales, la línea negra es el índice MEI.

La figura 24 contiene la serie de tiempo del nivel del mar absoluto (m) en San Juanico, en la costa del Pacífico de Baja California, desde enero de 1993 hasta febrero de 2024. La variación estacional consiste en la elevación del nivel del mar en el verano y el descenso en invierno. Sin embargo destacan los máximos de 1997-1998, asociado a un evento de El Niño, el de 2014 debido al Blob cálido, y el de 2015 debido a otro evento El Niño. En esta localidad el año 2023 no se encuentra entre los máximos del registro. Esto se debe a que el evento El Niño que calentó el Pacífico Tropical Oriental no ejerce tanta influencia en la costa occidental de Baja California. En contraste, el incremento del nivel del mar debido al calentamiento global en esta localidad tiene una tendencia de 3 mm/año, para un total de 93 mm en los 31 años de registro. Esta es la tendencia más pronunciada de los 3 sitios que reportamos aquí.

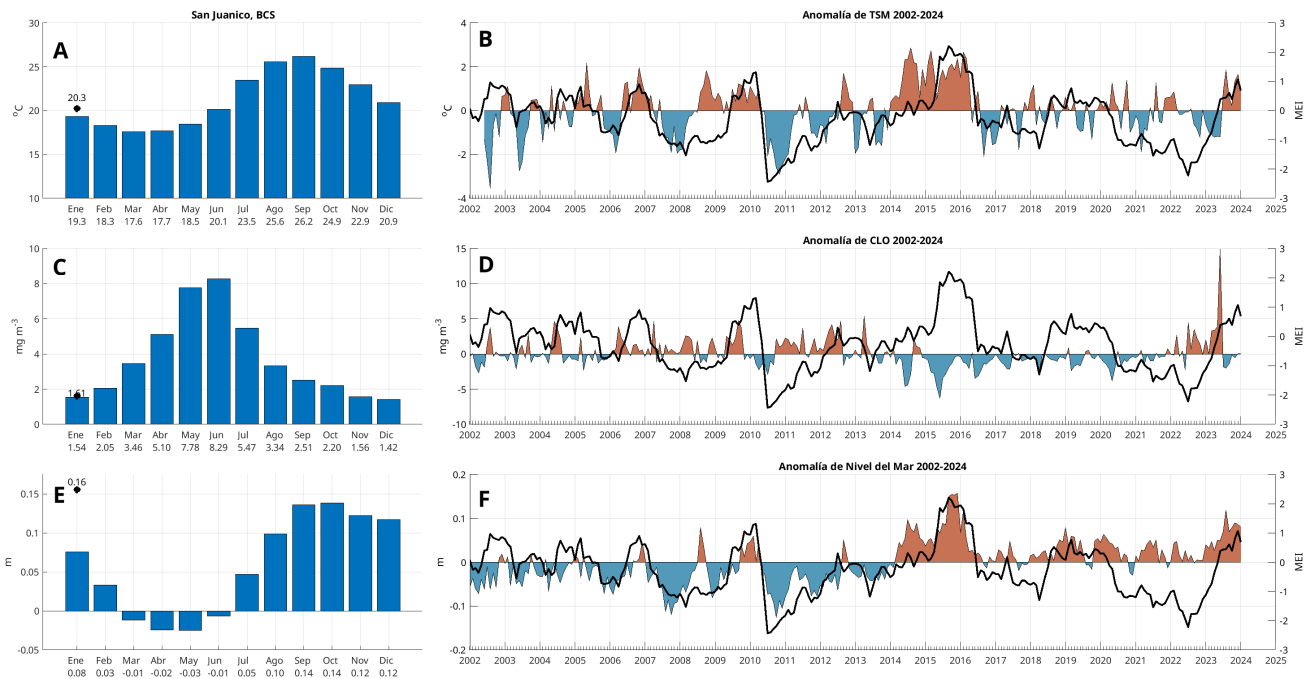

Figura 24: Nivel del mar absoluto (m) en San Juanico, costa pacífico norte de BCS. Inicia en enero de 1993 y termina en febrero de 2024. Incluye el nivel del mar con referencia al Geode. Incluye la tendencia de largo período debida a calentamiento global.

3.6.2. Viento (VTO) *in situ*

En San Juanico, las observaciones del viento *in situ* registradas durante el mes de enero del 2024 no están disponibles en línea, por lo que no fue posible mostrar este material.

Los gráficos de caja tampoco lograron calcularse dada la falta de información de los datos en el sitio web del Servicio Meteorológico Nacional.

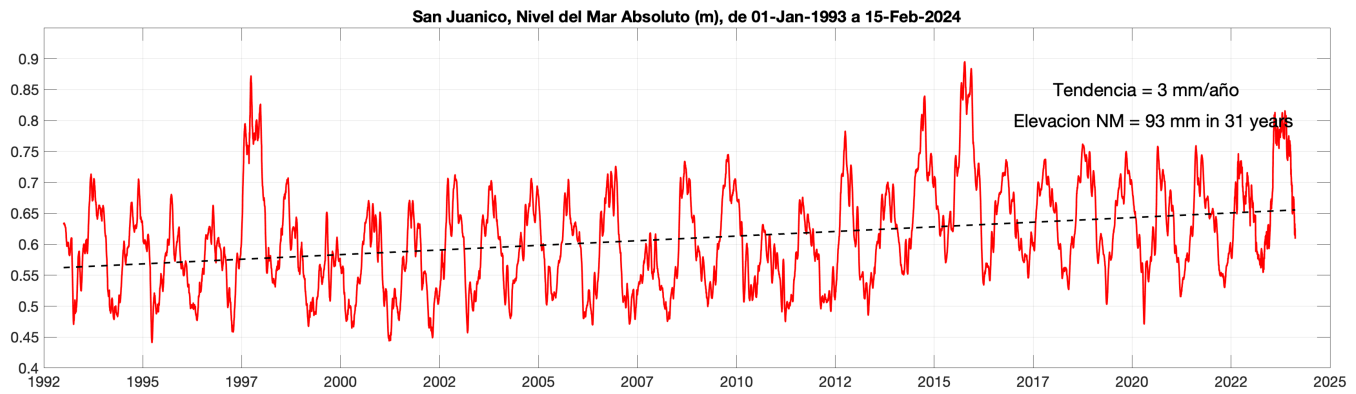
3.6.3. Paisaje Pelágico (GU)

El paisaje pelágico del Golfo de Ulloa se caracteriza por su diversidad de hábitats a lo largo del año. La categoría H17, ocupa la mayor área entre enero y abril (35-40%); se define por una temperatura superficial de 20.89°C, salinidad de 33.59 ups y una concentración de clorofila de 0.17 mg·m⁻³. Por su parte, H21 crece gradualmente de menos del 10% hasta el 30-40% en junio-julio. En condiciones promedio, H15 se expande del 16% en mayo-junio, al 40% en septiembre-octubre (figura 25a).

Las bajas porciones de área ocupadas por H17, entre enero y junio de 2023, tienen poco precedente en el periodo observado (2003-2023). Esto significa una contracción del típico 35-40% a menos del 5% ocupado por H17 en los primeros cinco meses del año (figura 25a). Las variaciones históricas de H17 indican que en el pasado ya se han presentado otros colapsos del área cubierta por este hábitat pelágico, un tanto similares en porcentaje a los de 2006-2007, 2014-2015 y 2015-2016 cuando incluso llegó a desaparecer brevemente, aunque en ninguno de esos casos se presentó el desfase fenológico tan duradero de 2023. Aunque se observa la expansión ligera de H17 en junio de 2023, este se mantuvo por debajo de los mínimos históricos hasta finales del año (figura 25). El mapa muestra como H21 bordea la costa, sugiriendo mayor concentración de clorofila (~2.09 mg·m⁻³), mientras H7, H11 y H3 -caracterizados por concentraciones inferiores de clorofila- cubren zonas más oceánicas (figura 25b).



Figura 25: Paisaje Pelágico en el Golfo de Ulloa. a) Panel izquierdo: Comportamiento estacional (2003-2023) del hábitat H11 en el Golfo de Ulloa. b) Panel derecho: Distribución espacial de los hábitats pelágicos en el Golfo de Ulloa durante enero de 2024.

3.6.4. Fitoplancton

Las concentraciones climatológicas de los grupos fitoplanctónicos representantes diatomeas, dinoflagelados y cocolitofóridos a lo largo del tiempo (2002-2023) se ilustran en la figura 26. Los datos diarios han sido obtenidos del CMEMS. Las barras azules reflejan las climatologías, mientras que las líneas negras representan los promedios mensuales de enero a diciembre de 2023. El promedio mensual de las diatomeas y cocolitofóridos está por encima del promedio climatológico, mientras que los dinoflagelados están justo en el límite superior.

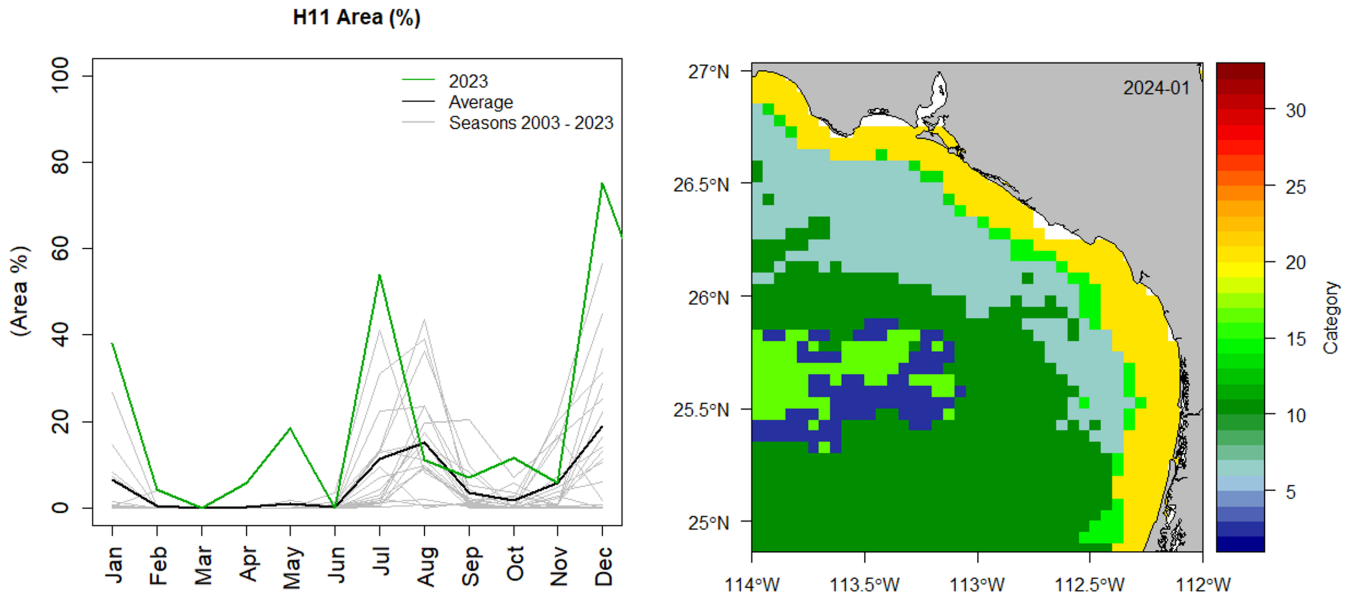

Figura 26: Climatologías de la concentración de grupos fitoplanctónicos expresada en CLO en el agua de mar en San Juanico.

3.6.5. Temperatura en el Valle de Santo Domingo, área contigua, región San Juanico-Golfo de Ulloa

El mes de enero de 2024 presentó una temperatura promedio de 18.2 °C (figura 27), valor que se ubicó por arriba del promedio histórico (datos 1981-2017) del mismo mes. Asimismo, al comparar los promedios mensuales de las temperaturas máximas y mínimas registradas en enero de 2024 con respecto a los promedios históricos, se observaron anomalías positivas (figura 28); en el caso de la temperatura mínima la anomalía fue de 0.7 °C, mientras que en la temperatura máxima el valor de la anomalía fue de 0.4 °C.

La figura (29) muestra el comportamiento diario de la temperatura y humedad relativa a lo largo del mes de enero de 2024; en esta se observa que el día 9 de enero se registró la temperatura más baja con 4.2 °C, mientras que el 28 de enero se presentó la temperatura más alta con un registro de 34 °C. En lo que corresponde a la humedad relativa máxima el promedio mensual fue de 91 %, mientras que el valor promedio mensual de la humedad relativa mínima fue de 36 %.

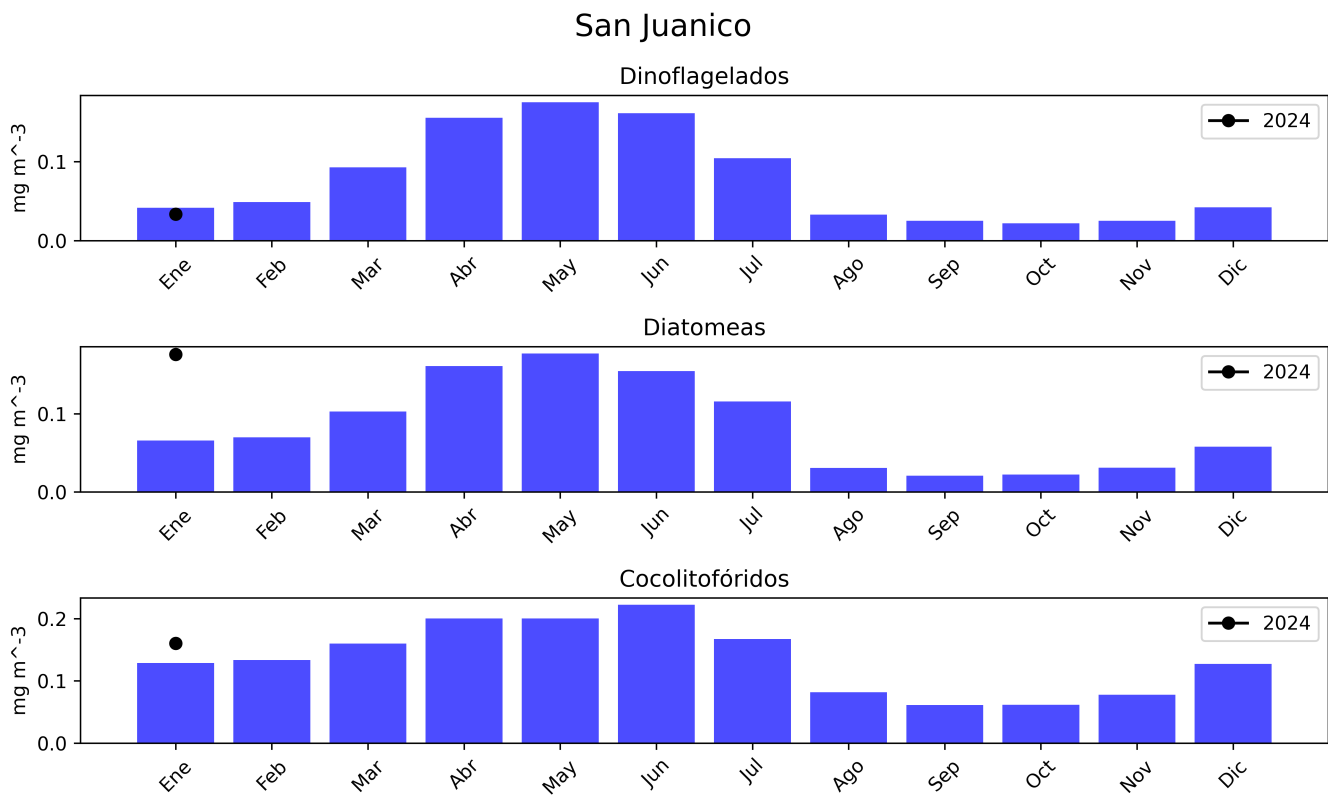

Figura 27: Comparativo de los promedios mensuales de la temperatura media (periodo 1981-2017) con respecto a los registrados en enero de 2024. Registros proporcionados por el observatorio meteorológico no. 3132 del Servicio Meteorológico Nacional - Comisión Nacional del Agua localizado en el Valle de Santo Domingo (25.00°Latitud N, -111.64°Longitud Oeste), Ciudad Constitución, Comondú, México.



Figura 28: Comparativo entre los promedios de temperaturas máximas y mínimas históricas (1981-2017) con respecto a los promedios presentados en enero de 2024. Registros proporcionados por el observatorio meteorológico no. 3132 del Servicio Meteorológico Nacional - Comisión Nacional del Agua localizado en el Valle de Santo Domingo (25.00°Latitud N, -111.64°Longitud Oeste), Ciudad Constitución, Comondú, México.

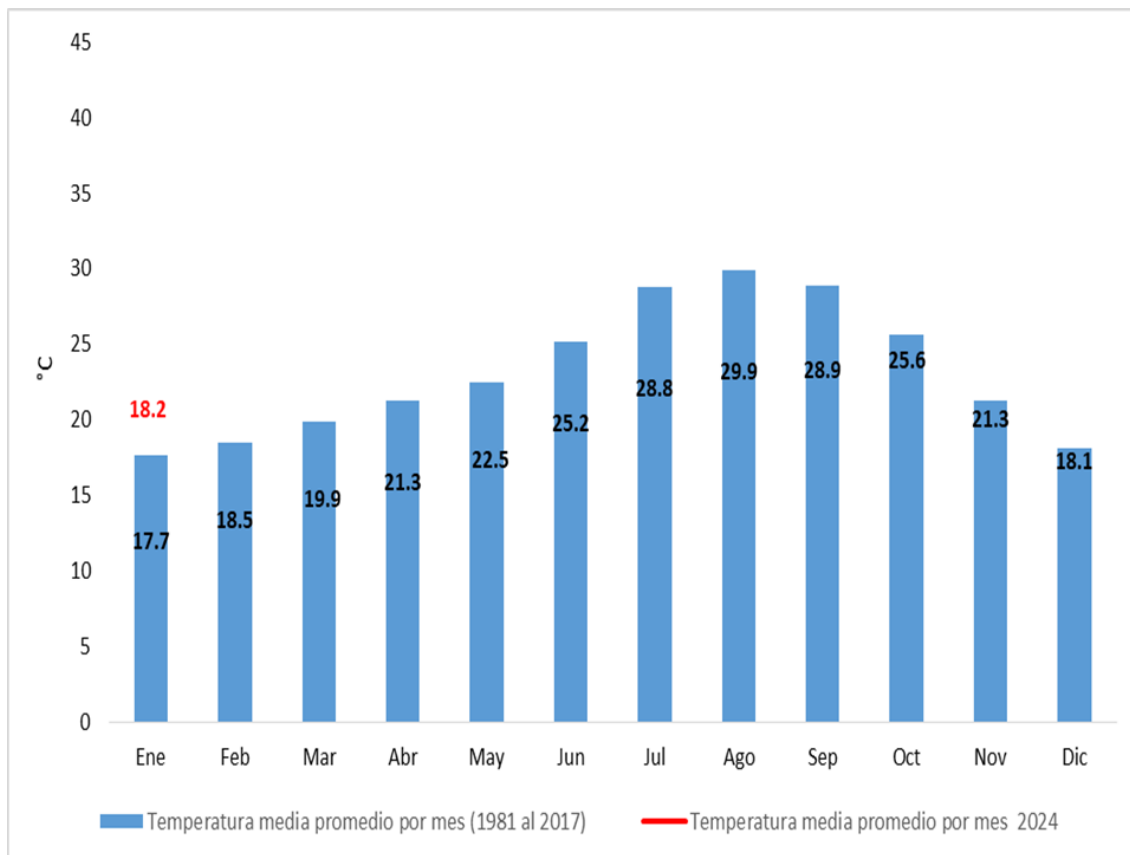

Figura 29: Comportamiento de la temperatura y humedad relativa en el mes de enero de 2024. Tmax= Temperatura máxima. Tmin= Temperatura mínima. HRmax= Humedad relativa máxima. HRmin= Humedad relativa mínima. El día 9 de enero se presentó la temperatura más baja (4.2 °C) y la más alta el 28 de enero (34 °C). Registros proporcionados por el observatorio meteorológico no. 3132 del Servicio Meteorológico Nacional - Comisión Nacional del Agua localizado en el Valle de Santo Domingo (25.00°Latitud N, -111.64°Longitud Oeste), Ciudad Constitución, Comondú, México.

3.7. Temperaturas mínimas y máximas en los aeropuertos de BCS

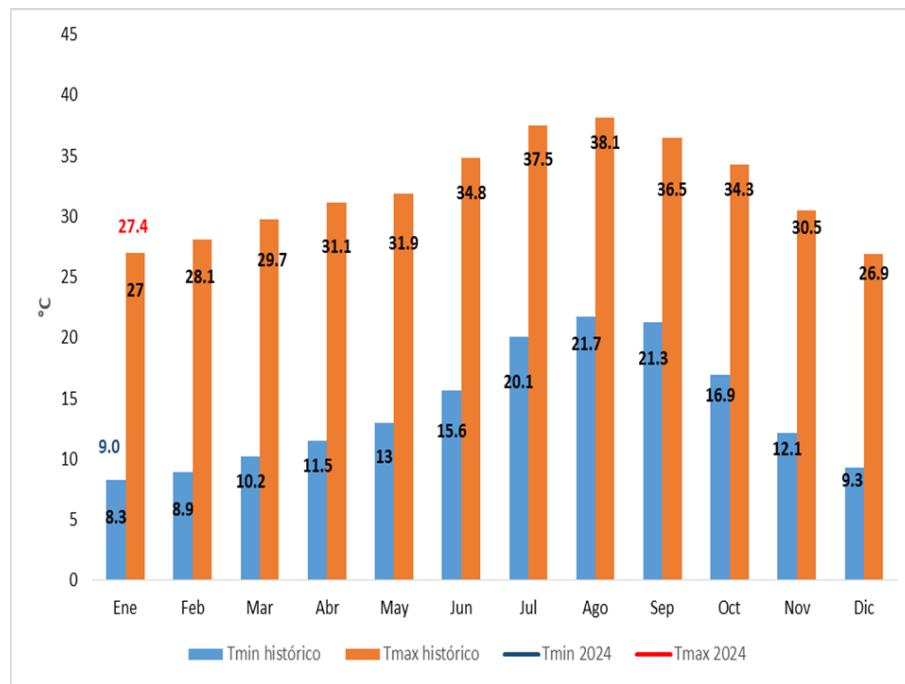
Tomando en cuenta el monitoreo realizado por el Servicio Meteorológico Nacional (<https://smn.conagua.gob.mx>), se han presentado un total de 15 frentes fríos en México durante los primeros 53 días del año 2024 (periodo del 1 de enero a 22 de febrero de 2024). Desde el frente frío número 22 (1 a 4 de enero) hasta el frente frío 36 (entre 20 a 23 de febrero). Algunos de ellos ocurrieron sobre el noroeste de México con impacto en las condiciones meteorológicas de Baja California Sur. El desarrollo de los frentes fríos tiene una influencia directa en la temperatura mínima y máxima en las localidades del estado, en particular, en los tres aeropuertos internacionales (figura 30). Los días más frescos, en La Paz por ejemplo, fueron el 13 y 14 de enero así como 12 de febrero cuando la temperatura mínima alcanzó solamente 5°C mientras que en San José del Cabo se reportaron entre 9 y 10°C. El impacto de los sistemas frontales también se notó en las temperaturas máximas que fueron menores al promedio del periodo. Además de los cambios en la temperatura, hubo magnitudes de viento que alcanzaron hasta 35 km/h en los aeropuertos y que pudo haber alcanzado magnitudes mayores en el Golfo de California, así como en el Océano Pacífico.

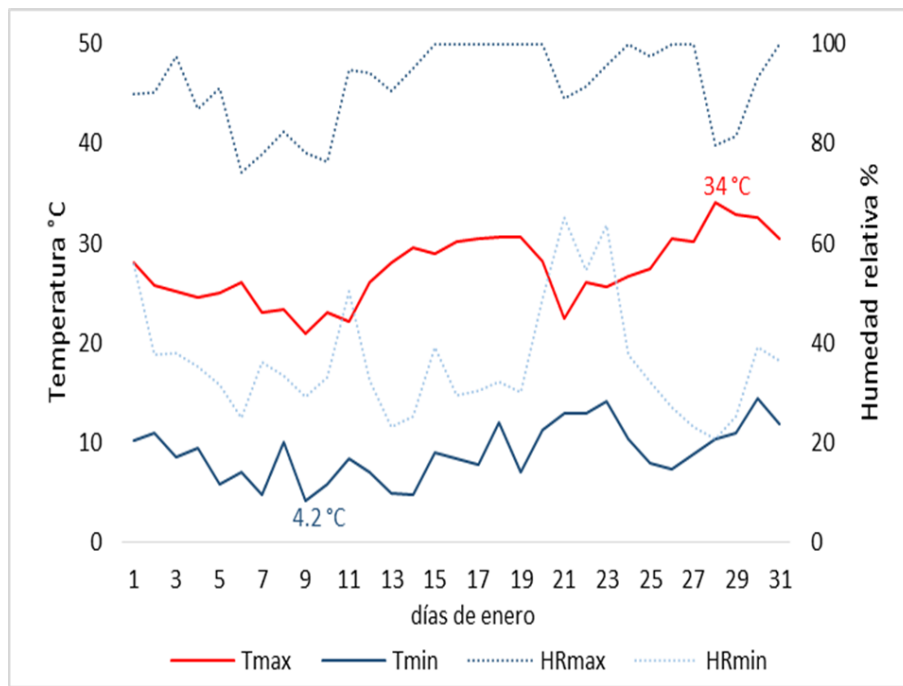

Figura 30: Temperaturas mínimas y máximas durante el periodo 1 de enero (día 1) a 22 de febrero (día 53) de 2024 en los tres aeropuertos internacionales de Baja California Sur: San José del Cabo, La Paz y Loreto

4. Glosario

- **ANM.** La Anomalía del Nivel del Mar son las desviaciones de la altura del océano con respecto a una climatología de nivel del mar. Es un producto derivado de altimetría satelital y es proporcionada por el CMEMS.
- **CLO.** La CLO se refiere a la estimación de la concentración de clorofila *a* superficial del océano, determinada por sensores ópticos satelitales.
- **CMEMS.** CMEMS son las siglas en inglés del Copernicus Marine Environmental Monitoring Service de la Unión Europea. Es un servicio que se dedica a proporcionar información del medio marino.
- **EMA.** Una EMA es una Estación Meteorológica Automática que registra de forma automática los parámetros meteorológicos de temperatura del aire, humedad, presión barométrica, velocidad y dirección del viento/ráfaga, precipitación y radiación neta.
- **NMA.** El nivel del mar absoluto (NMA) es parecido a las ANM pero en este caso la referencia es el geoide terrestre. Es un producto derivado de altimetría satelital y es proporcionada por CMEMS.
- **PP.** El paisaje pelágico se puede entender como la composición dinámica de parches o hábitats pelágicos que se reconfiguran en el espacio y el tiempo en función de la hidrología, la turbulencia y la respuesta primaria de los microorganismos fotosintetizadores.
- **Tair.** Temperatura del aire registrada por una estación meteorológica Vantage Pro2 de Davis Instruments.
- **TSM.** El término TSM se refiere a la temperatura superficial del océano. Se basa en la temperatura de la capa delgada superficial hasta una profundidad entre 10–20 μm ., calibrada para hacerla equivalente a la capa superficial del océano.
- **VTO.** Los datos de VTO se refiere a los datos de magnitud y dirección del viento registrados por una EMA.

5. Referencias

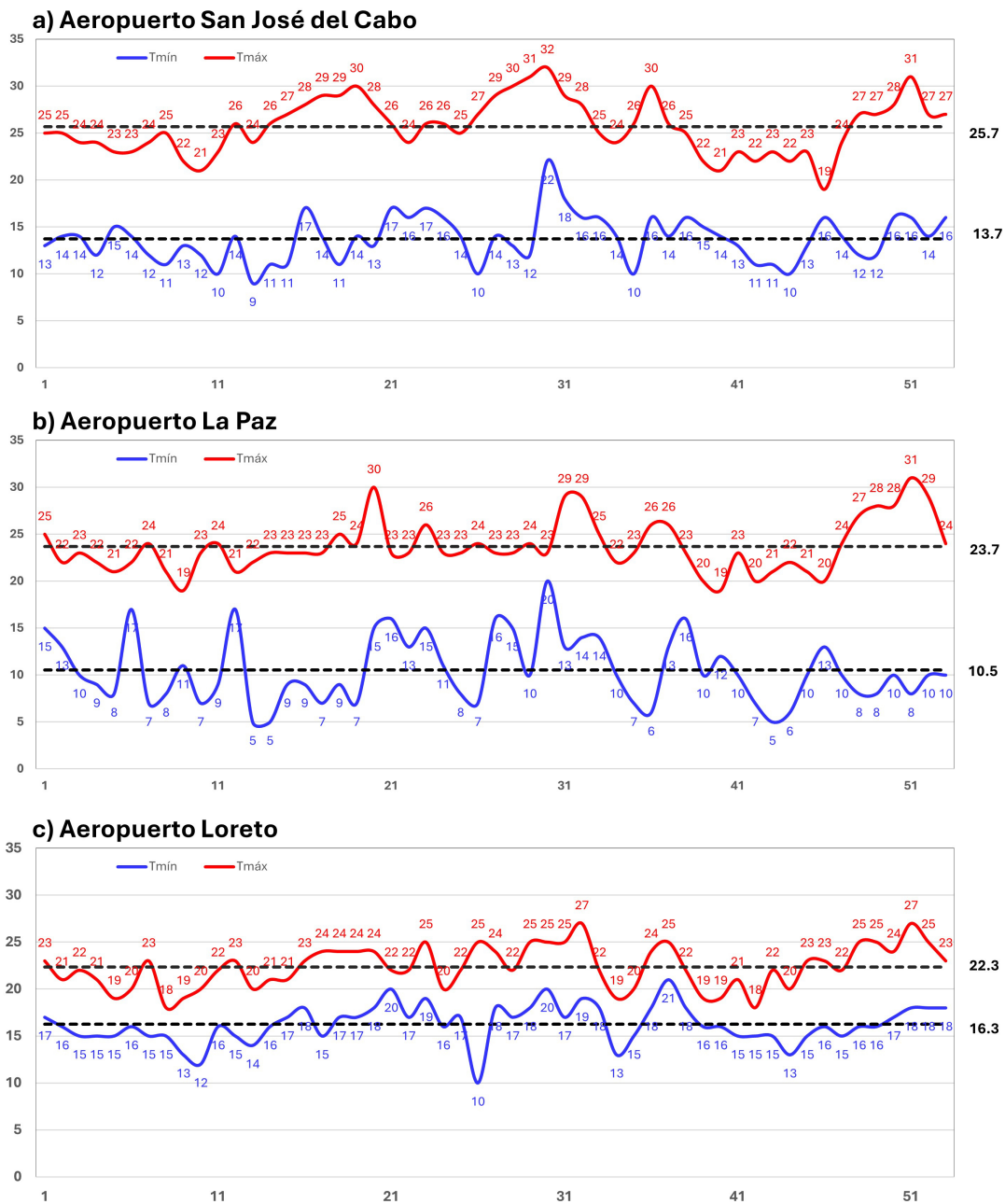
Cervantes-Duarte, R. Valdez-Holguin, J. E. y Reyes-Salinas. 2004. Comparación de reflectancia in situ 443/555 y 490/555 con Clorofila a y Materia Suspendida Total en Bahía de La Paz, B.C.S., México. *Hidrobiológica*, vol.14, No. 1, ISSN 0188-8897. http://www.scielo.org.mx/scielo.php?script=sci_arttext&pid=S0188-88972004000100002&lng=es&nrm=iso.

Chin, T.M, J. Vazquez-Cuervo, and E.M. Armstrong. 2017. A multi-scale high-resolution analysis of global sea surface temperature, *Remote Sensing of Environment* , 200. <https://doi.org/10.1016/j.rse.2017.07.029>.

Garnesson, P. Mangin, A. Fanton d'Andon, O. Demaria, J. and Bretagnon, M. 2019. The CMEMS GlobColour CLORophyll a product based on satellite observation: multi-sensor merging and flagging strategies. *OS*, 15, 819–830, 2019. <https://doi.org/10.5194/os-15-819-2019>.

IOCCG, 2014. Phytoplankton Functional Types from Space. Pp: 100-120 In: Sathyendranath, S. (ed.), *Reports of the International Ocean-Colour Coordinating Group*, No. 15, IOCCG, Dartmouth, Canada.

Kushnir, Y., 1994. Interdecadal variations in North Atlantic sea surface temperature and associated atmospheric conditions. *J. Clim.* 7 (1), 141–157, [10.1175/1520-0442\(1994\)007%3C0141:IVINAS%3E2.0.CO;2](https://doi.org/10.1175/1520-0442(1994)007%3C0141:IVINAS%3E2.0.CO;2).

Ramos-Rodríguez, A., Lluch-Cota, D.B., Lluch-Cota, S.E., Trasviña-Castro, A., 2012. Sea surface temperature anomalies, seasonal cycle and trend regimes in the Eastern Pacific coast. *Ocean Sci.* 8 (1), 81–90. <http://dx.doi.org/10.5194/osd-8-1215-2011>.